大公報
Ta-Kung-Pao
123 Connaught Road. C.
Hong Kong
督印人　費彝民
中國人民郵政登記認爲第一類新聞紙類
廣東人民郵政管理局執照第十五號
第二萬零五百八十號
今日出紙兩張半
零售港幣壹毫
每月本港三元外埠七元
社址　香港干諾道中一二三號
經理部電話　四八〇三六
編輯部電話　四八〇四六
電報掛號5578
廣州辦事處　惠吉西路二坊二號
干諾道中一二三號有利有限公司承印

港海巨浪吞漁船十人失蹤
詳情刊港聞版（第四版）

剛果軍進入南開賽　和平解放路路阿堡
並挺進到利奧波德維爾省邊界
卡薩武布竟要求聯合國軍阻攔

【美聯社利奧波德維爾二十五日電】盧蒙巴軍隊佔領路路阿堡的消息，使利奧波德維爾大吃一驚。利奧波德維爾當局向聯合國提出抗議，要求聯合國軍立即阻截盧蒙巴軍。聯合國軍方面則說，剛果的雙方部隊在路路阿堡和平會師，沒有起衝突，聯合國軍實在沒有干涉的根據。

【美聯社利奧波德維爾二十六日電】從斯坦利維爾來的部隊已逼近利奧波德維爾省邊界。（弗朗基港在利奧波德維爾省邊界附近——編者）。

【新華社北京二十六日電】利奧波德維爾消息：最近從開賽省東北部向南推進的三百名剛果政府軍，二十四日進入了開賽省省會路路阿堡，並接管了當地機場。

據印度報業托拉斯報道，在倫敦社拉指揮下的剛果政府軍軍官舉行了三小時會談之後，在那裏的八百名叛軍已被解除武裝。消息說，當剛果政府軍到達離利奧波德維爾八百公里的路路阿堡時，受到當地人民和政府的歡迎。

[illegible]

「東方紅」牌拖拉機到達古巴

最近，我國青年將一架「東方紅」牌的拖拉機贈送給古巴青年，以支援他們的經濟建設。圖爲古巴人民在參觀「東方紅」拖拉機。（新華社稿）

「東方紅」拖拉機　質量精益求精
洛陽拖拉機廠不斷徵求用戶意見

【新華社洛陽二十六日電】洛陽拖拉機製造廠不斷根據用戶意見，改進「東方紅」拖拉機的性能和質量。

他們經常給用戶寫信，了解拖拉機的使用效果，並徵求意見。去年還組織包括領導幹部、老工人和技術人員的工作組，帶着產品到黑龍江、吉林、遼寧、河北、河南、山東、湖北、江西、四川、青海、內蒙古、北京十五個地區調查訪問。有的用戶反映，拖拉機駕駛室沒有照明燈和儀表燈，晚間不能工作，他們就在駕駛室安裝了照明燈和儀表燈。有的用戶反映，前邊的駕駛員和後邊的農具手沒有聯系工具，操作時不夠方便，他們就附加了便於聯繫的信號裝置。

可口可樂在台稱霸　掬水可樂撤銷註冊
台灣工商界對此大抱不平

對方是「可口可樂公司」

【本報訊】台北消息：「美國可口可樂公司」最近與台灣「掬水軒食品公司」發生商標糾紛事件。結果，將「掬水軒」的「掬水可樂」商標的註冊撤銷了。此事引起台灣工商界的不平，台灣「工業總會」特於五日邀集工商各團體開會，呼籲保障台灣工業。台北工業界及法律界人士對此案均有表示。

「掬水軒」負責人何石吟在會上報告：[illegible]

「『可樂』二字可以通用」

[illegible]

被裁公務員的悲哀

[illegible]

蔣軍老兵「陳情抗議」拆遷

[illegible]

緣因飼料價飛漲　台灣養鷄賠老本

[illegible]

沈昌煥將晤日外相
台灣工商團體在日活動

[illegible]

富馬蘇發努馮聯合聲明
揭穿美蔣侵略　主張召開十四國會議
決鬥爭到底建立和平中立統一的國家

【據新華社河內二十六日電】據寮國戰鬥部消息：寮國合法政府首相富馬親王和寮國愛國戰線黨中央委員會主席蘇發努馮親王今天中午在金邊發表了聯合聲明。聯合聲明強烈譴責美帝國主義干涉和侵略老撾的陰謀，感謝各國政府和人民對老撾的援助，主張召開十四國會議解決老撾問題。

聯合聲明指出：兩位親王認爲，老撾王國在當前局勢下，必須實行真正的和平中立、民族和睦政策，必須讓老撾人自己解決他們自己的事情，同時必須制止美帝國主義及其傀儡對老撾的武裝干涉。

兩位親王認爲，在當前局勢下，唯一能夠解決老撾問題的辦法，是召開由西哈努克親王建議的包括十四個國家參加的會議。

聯合聲明說，兩位親王就剩下三千名蔣介石集團殘餘匪徒，表示強烈抗議和譴責。

兩位親王表示，決心鬥爭到底，以期達到一個目的，這就是老撾人民最殷切期待的和平中立、民族和睦和統一的國家。

比宣布與阿聯絕交
阿聯驅比僑民出境

【美聯社開羅二十六日電】[illegible]

星洲羣衆拖棺遊行
棺藏骷髏上覆美旗
羣衆要求懲辦殺害盧蒙巴的兇手

[illegible]

中國女子滑冰隊　回到北京受歡迎

【新華社北京二十六日電】在今年的世界女子速度滑冰錦標賽中獲得優良成績的我國女子速度滑冰隊，今天乘飛機回到北京。[illegible]

周而復訪墨西哥

[illegible]

統戰部舉行座談會
周恩來講國際形勢
勉大家繼續高舉三面紅旗前進

【新華社北京二十六日電】中共中央統一戰線工作部今天下午在人民大會堂舉行座談會。

中共中央副主席周恩來，中共中央政治局委員彭真、陳毅、譚震林，候補委員陸定一等出席了今天的座談會。

周恩來副主席在座談會上就當前國際國內形勢講了話。他勉勵大家繼續高舉總路線、大躍進、人民公社三面紅旗努力前進。

會議由中共中央統一戰線工作部李維漢部長主持。

出席座談會的還有國務院副總理習仲勳，人大常委會副委員長沈鈞儒、黃炎培、陳叔通、何香凝，政協全國委員會副主席包爾漢，國防委員會副主席張治中、傅作義，國務院各部負責人，人大常委、各民主黨派負責人蔡廷鍇、龍雲、程潛、陳劭先、蔣光鼐、胡厥文、邵力子、楊明軒、胡子昂、劉叔模、王紹鏊、季方、陳其尤、許德珩、孫起孟、劉寧一、郭沫若、李維漢、許廣平、沙千里、章乃器、樂松生，以及首都各界著名人士等。

台破獲販毒組織
沒收的毒品值廿萬美元

【法新社台北二十六日電】[illegible]

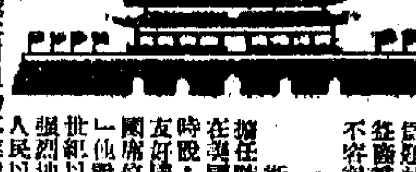

美作家談中國

[illegible]

中國不是侵略者

最好的、最有效率的政府

西藏問題

用武力解放台灣問題

朝鮮戰爭問題

對國民黨的看法

[illegible]

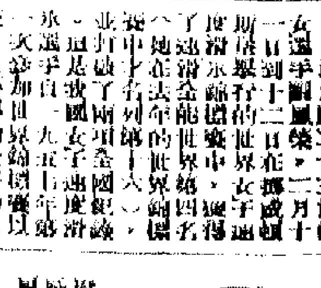

兵不血刃

開賽首府和平解放

[illegible]

廣東普降春雨 各地開始播種

季節較早的海南已插秧90萬畝

【中國新聞社廣州二十六日電】廣東各地連日普降春雨，廣大農村春耕播種迅速開展。季節較早的海南島已經進入早稻插秧大忙，到二十幾日止，全島已插下早稻九十萬畝。

粵省佳果多

科學館展出詳情 有標本六百種圖片二百

越秀蘭圃千盆盛開

開平有了電視機

大埔湖寮村建起七個電站

廣東新聞簡報

廣州至西樵開直達班車

延安革命文物在穗展出 觀衆已達二十五萬餘人

延安革命文物展覽在廣州文化公園開幕以來，吸引了廣大的觀衆。至二月廿一日統計已有廿五萬八千多人參觀了展覽。觀衆看後紛紛寫下了自己的感想，表示要學習延安的艱苦樸素的革命作風，努力生產、努力工作，為建設祖國作出更大的貢獻。

蘇聯宣布行星際站構造

七呎圓柱有太陽電池永遠發電 蘇在世界七海設備器接收發回的訊號

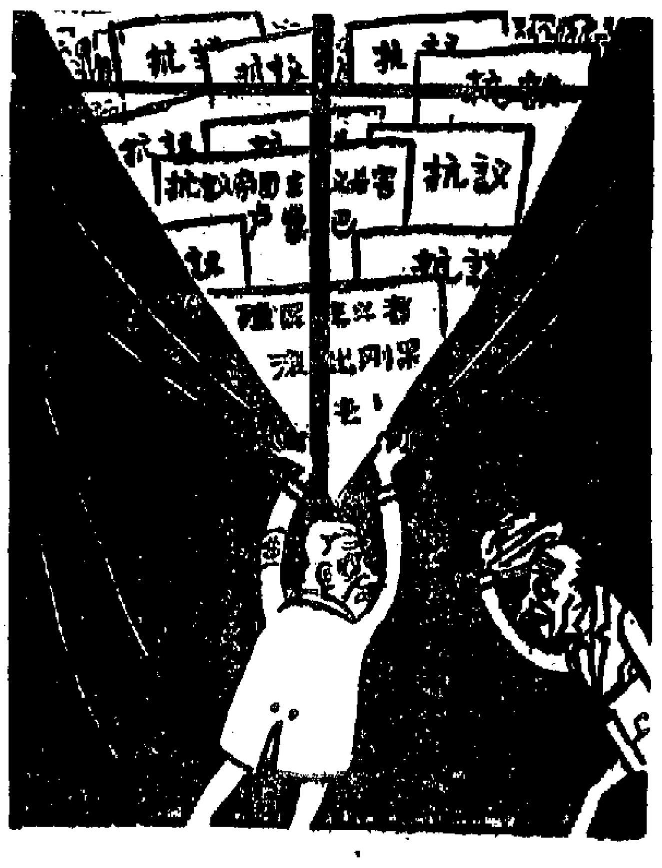

比利時大使說：「閣下！我可以在貴處避避難嗎？」
美國大使說：「我正想到你那裏去躲一躲呢！」
江有生

馬來亞在去年度捕走私犯近二百

截獲大批鴉片及走私金飾

英牙醫有敗類 用假術騙錢財

四百正派牙醫聯名揭發

藏曆新年訪前藏軍總司令

——他原是西藏大貴族，現任西藏軍區副司令員

新華社記者 索子虔、阿旺丁增

曾被叛亂分子打傷

藏式的高大樓房

政府的贖買政策

兩年來的親身體會

【新華社拉薩二十六日電】

如要申領結婚證 必須回答性問題

八百人爭一飯碗 美國失業人數多

美國中西部大風雪 許多市發佈緊急令

電力斷絕，機場關閉，球賽取消 數百輛汽車被陷途中不能移動

英女王

爪哇河水泛濫 水淹十二村莊

非擬用日水泥築路 岷市報界激烈反對

認為本地水泥工業將被扼殺

印尼用社會主義國家貸款建水泥廠

星洲車禍一覽

摩洛哥法軍撤退

已僅駐五十四年 將於下月撤完

虛設行號騙取貨物 星洲老千擾害商場

一騙徒用電話騙貨當場被逮獲

星洲樹膠園綁案 六被告今天受審

內一被告被押禁已經廿四天

兩名獨脚人鼓勇 攀上兩萬呎高山

世界奇聞

何平

活的化石

淋傷男友案奇峯突出

大律師同情李惠珍　慨允爲她進行上訴

如推翻原判不成功則請予減刑

【本報訊】淋水淋賁心郎案的李惠珍在高院刑庭被判入獄四年後，其家人親屬，李惠珍的代表律師大律師及律師皆表示同情……上訴書在預備中，日內即可遞出。

據悉：李惠珍的上訴，將對原判提出反對，同時又請求減刑。如反對原判之上訴成功，即可將原判推翻；反對原判之上訴如不成功時，則要求減刑，請予減輕。……

駕車闖禍切宜報警

自己免麻煩　被撞之人亦可急救

【本報訊】駕車撞傷路人而不在適當時間二十四小時內向警方報案者……乃一項嚴重犯罪行爲。據港府一九五八年二月一日施行之「道路交通條例」規定，犯此罪行者，可被判罰二千元、入獄六個月之處分。

若干駕車人士偶爾撞傷路人後，因恐被罰，仍自行離去……

漫畫百餘幅　待你去欣賞

【本報訊】漫畫展覽會……今天上午十時起……展出。

「柳毅傳書」中的柳毅與龍女三娘

柳毅傳書今晚公演

座票無多欲購從速

爲了方便觀衆　預定七時半開鑼

【本報訊】被譽爲粵劇新軍的工人業餘……

港府是否加稅　本週將露端倪

香港置地公司　增股款千五萬

兩宗遺產　批准承辦

埃及公主肚皮舞　週二在樂宮樓演

埃及公主的肚皮舞將在樂宮樓演出

上水傷人案　被告囚六月

八人周呑雲　不防警伯到　七個認了罪　一個圖過骨

「醉貓」起禍

今日廣播　電視

香港中文廣播電台

香港英文廣播電台

香港商業廣播電台

麗的呼聲銀色電台

麗的呼聲金色電台

麗的映聲（有線電視）

中醫信箱

病愈體增痰見血　肺病復發須調理

林先害先生：……

非林片曬印網版　效果欠佳何原因

飲食業

真係被佢激壞

講派頭唔設煙灰碟　新例規定顧客歡迎

蜂王能產多少卵

各類蜂全靠製造

調整振盪電路週率的方法

雜音强靈敏度差　自製超外差式機

$G^0 = G_1 + G_2 + G_3 + \cdots$

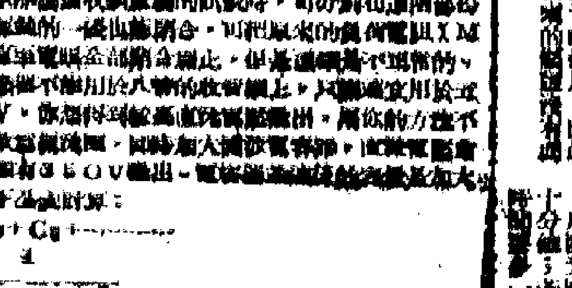

橫瀾島海面出險劇

風浪擊穿船身 日本貨輪沉沒

五艘輪船接SOS後趕往救援

十五名船員乘艇漂泊怒濤餘生

「本報訊」日本貨輪「第五吉浦丸」號，昨日上午十一時卅七分遇事，沉沒於港外橫瀾島附近對開海面，全船十五人幸被救。失事原因，據稱係船身的鉚釘遭風浪擊穿，海水湧入船艙，搶救無效。

挪威輪參加救人

當該輪失事發出SOS呼救後，在海上行駛的各船隻均開赴失事地點營救，參加營救的船隻共有五艘之多，結果五人被日本貨輪「柯利根丸」號救起，另十人則由另一艘挪威輪「邦斯華利」號救起，這兩艘救人的輪船，俱於昨日下午三時半分別開入港海停泊。

失事之「第五吉浦丸」貨輪的船長升山獅陀六，昨在「柯利根丸」輪上接見記者談及該貨輪遇事入水沉沒時情形，認爲甚爲驚險。

全船貨物沉海底

據船長升山獅陀六稱：這艘日輪「第五吉浦丸」重約千噸，船身長四十一公尺，全船共有十五名船員。該輪常川來往香港、日本間，前數天從日本載運一批生絲等貨物到香港；卸貨後，隨即裝載鋼鐵四百噸，魚肝油七噸及其他貨物四噸，於前晚十時半離港直赴日本名古屋。

晨八時風浪大作

船離港後，在行駛中一切均正常，怎料至昨晨八時許，海面風浪大作，據估計風力可達七級，船隻在海上航行大受影響，由於這艘貨輪建造於二十四年前，可能是古舊一些，便經不起風浪的襲擊，船身的鉚釘終於遭風浪打穿，海水就從鉚釘洞口湧入第一號艙，全體船員當即奮勇搶救。這時船隻的位置在北緯二十二點十一度與東經一五一一點零度之間，時間是上午八時二十分。

水湧船艙搶救難

船長以情勢危險，除於上午八時三十分發出SOS呼救訊號外，並以高速度折回駛返香港，力求脫險，無奈船輪入水過多，雖經搶救，但影響到船隻的航行速度。其時，在海上航行中的各船隻接獲「第五吉浦丸」遇險求救的訊號後，立即分頭馳往營救。

驚濤駭浪之中 全體船員隨波飄浮

參加營救工作的船隻，共有五艘，但「第五吉浦丸」貨輪已陷入無可救治之深海中，全體船員在船長的帶領下，含淚乘舢舨離開「第五吉浦丸」，在海上隨波飄浮，因風浪甚猛，至爲驚險。

沉沒時的一霎那

「柯利根丸」輪到達現場時，立即放下一艘機動舢舨，鼓浪前進將船長及輪機長等五人救起來，至於「邦斯華利」輪亦及時放下機動舢舨，把「第五吉浦丸」其他十名船員接過舢舨。其時係上午十一時半，而「第五吉浦丸」輪除船尾部分露出水面外，船身已沉沒海裏去，惟未及五分鐘，整條船已消失在白浪滔天的海中。船隻沉沒的位置於北緯二十二點六度與東經一一二二點零度之間，即香港東便橫瀾島附近海面。

損失數字 尚難估計

關於損失數字，船長升山獅陀六稱：一時難於統計。

另據「柯利根丸」船長橋本角次郎說：「柯利根丸」輪原自日本開入香港的，當時船隻已駛至可見橫瀾島燈塔的。當一接獲「第五吉浦丸」遇險發出的呼救訊號後，當即轉頭回航去搶救。該輪將人救起上船後，始再駛入港海，寄泊於A十六號浮筒。

將「第五吉浦丸」十名船員救上船的「邦斯華利」輪，原是從馬尼拉開來香港的。該輪亦於下午四時許駛入港海，寄泊在A十九號浮筒。

遇險幸獲救之「第五吉浦丸」十五名船員名單如下：㊀升山獅陀六（船長），㊁長谷川藤義（一等航員），㊂開作吉治（通訊員），㊃三代博義（輪機長），㊄田中敏（大伙）（以上五人乘「柯利根丸」輪返港），㊅船津拾枝（二伙），㊆中川宗文（二車），㊇小川紫雄（水手長），㊈野川俊策（大管事），㊉下尾一（舵工），⑪松尾正義（舵工），⑫城尾逸雄（舵工），⑬山神憲志（加油），⑭湘木重幸（生火），⑮上野浩一（生火）（以上十五人乘「邦斯華利」輪返港）。

天氣　中和成強勁東風。天色晴朗。

九龍灣海面 帆船亦沉沒

「本報訊」昨日下午五時，有一艘帆船失事，沉沒於九龍灣海中，船上兩人幸獲救。

這兩個人係英駐港空軍，當時乘帆船出海遊玩，詎料一個風浪撲擊，船即翻覆，兩人落水掙扎，隨波逐流，幸好爲附近一艘水警輪發覺，將之救起，失事之帆船也於晚上十時許被拖往啓德機場海邊之空軍碼頭。

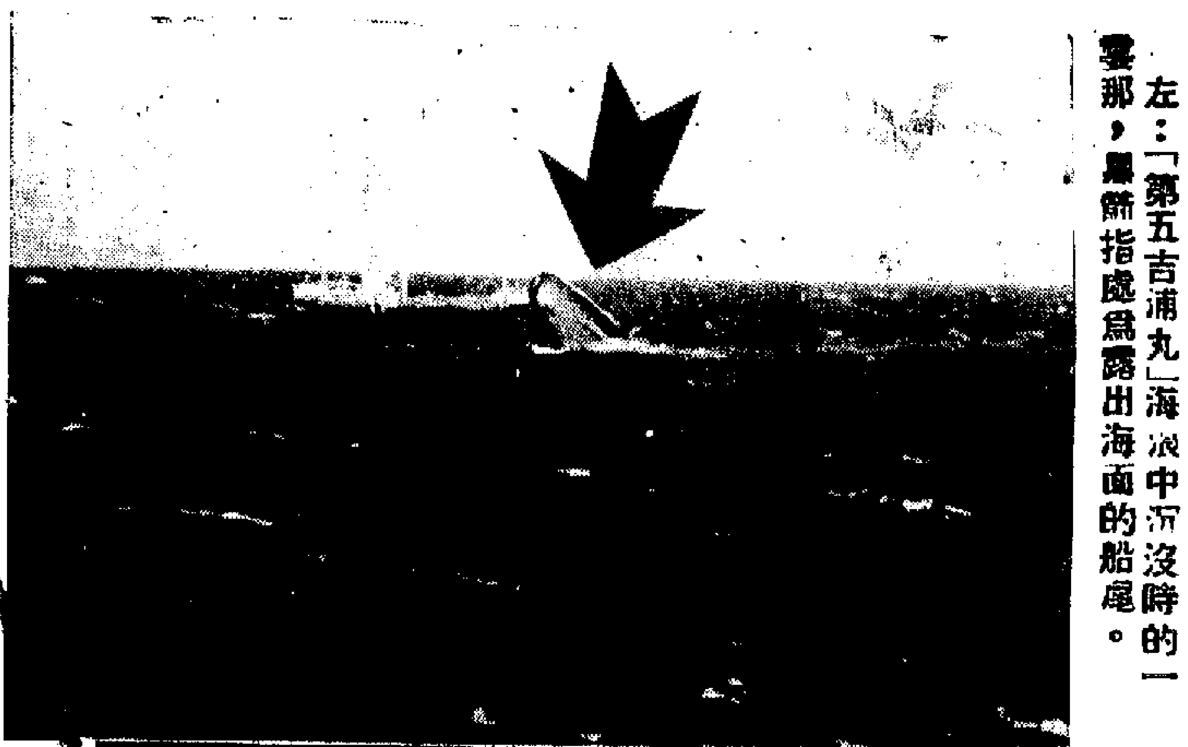

左：「第五吉浦丸」海浪中沉沒時的一霎那，黑箭指處爲露出海面的船尾。

右：「柯利根丸」輪的船員們，放下救生船，趕往營救。

左：「柯利根丸」船長橋本角次郎（穿制服者）與被救起的五名船員合照

猛烈季候風襲港海 強風訊號昨晚懸出

「本報訊」強烈季候風推襲港海，香港天文台於昨日傍晚六時二十分懸出強風訊號，表示風力時速廿二至卅三浬之強勁東北季候風吹來港海。農曆春節以來，多陰霾細雨，近兩日來始天朗氣清，惟大陸反旋風擴展，風勢溶和，開中度寒勁，致今年初見強風訊號出現。天文台預測今日吹中和成強勁寒風，天色晴朗。

山頂巴士 下月增班

「本報訊」由三月一日起，由統一碼頭至山頂之第十五號巴士線，將增加特別班，規定每逢星期五、星期六及星期日，由統一碼頭加開夜班一班，駛形中延長山頂尾班時間，十一時四十分，及由山頂開午夜十二時二十分各一班。上述辦法試行三個月。

悼燈女屍飄浮海面 香港仔漁家出慘劇

十人出海遇「人日風」翻船失蹤

家中老祖父失去兒媳孫女昨悲痛不已

全家僅剩的孤苦老人張福銀

「本報訊」香港仔一艘有男女十人的漁船，初七出海，至今未歸，前天有蝦艇在海面撈到一具屍體，另一艘蝦艇網及一塊船舵、一副桅燈，經失蹤漁船的船主辨認，證實這是失蹤漁船所有。一幕悲劇，相信已在大風大浪中發生。

失蹤的漁船是MF二四三七號，船長三十三呎，裝有一部十八匹馬力的機器，去年農曆五月初一始下水。船主張福銀，五十七歲，是個患有嚴重肺病的衰弱老人，他的三個兒子及媳婦、孫子都在失蹤的船上，他的財產、衣物也全部蕩然無存。本來他每次都隨船出海的，這次恰巧因爲與大兒要船機的事，沒有出海，倖以身免。

昨晚他瑟縮在弟弟的艇上，不斷咳嗽喘氣，簡直地說：「我幾日幾夜眼都未瞇過，剩下我光棍一個有什麼用啊？我寧願一齊死去，我有肺病，我不能出力工作，我跟他們一齊死去倒好啊！……」

失蹤的十個人，包括有張福銀的妻子何十三（五十歲）、大兒子張亞近（三十二歲）、次子張十五（二十歲）、三子張九（十五歲）、大媳婦（二十歲）、二媳婦（十九歲）、大孫女張帶娣（兩歲），還有夥記何帶仔（二十餘歲）、何根（二十餘歲）、郭有仔（十一歲）。

失蹤的漁船是專捕紅衫魚的「雜艇」的一種。漁民一七凌晨出海，這艘漁船一從春節休息幾天，年初七也跟着幾十艘漁船一齊恢復出海操作。這艘漁船於初七日凌晨一時左右自香港仔駛出，風平浪靜，天亮時駛到深水地方下網，原定初八晨駛返，但到初七晚時，海上忽起大風，據當時在該船附近的漁民說，這艘漁船因此提早回航，但駛到擔杆山東面的茫茫大海後，即失其蹤跡。

關於初七晚的大風，據漁民傳說，這是「人日風」，每年此日，多有風浪，但漁民爲求多一次出海，多一鋒收入，所以也多如常操作。今年初七晚上七時許，港外海上果然風浪大作，風勢猛得把不穩舵，浪打得一丈多高。風浪最猛是年初八凌晨一時左右，當時在場的漁民說，浪頭一起，兩條相鄰的漁船就互相不見，一個浪覆過船面，漁民就忙於在船艙淌出幾十桶水。當時所有漁民都趕回避返，失蹤的漁船在一旁同時與週遭的可能性極高。

借得萬元才建此船 人財兩失聞者嘆息

蝦艇撈得女屍船舵才揭發慘劇

張福銀在香港仔盼家人歸來，一夜又一夜，一天又一天，心知凶多吉少，直到前天，兩艘蝦艇果然帶返噩耗，令他悲痛莫名。

有一艘艇主是黃某的蝦艇，初十晚出海，翌日凌晨，駛到擔杆山東面海面下網，天亮後起網，忽覺網重異常，三個男子合力去拉，也不容易拉得動，花很大氣力把網拉上艇來，仔細一看，原來網中有一具屍體。由於屍體漂浮成一副，他們無法辨認死者的面孔，但從種種情形推測，面是一具女屍，屍體有長頭髮，下身赤裸，身上有鱗傷，上身穿淺黃色衣服。黃某按照漁民的習慣，如果撈到屍體，或者要好好給予安置，或者運返香港報案，黃某作着打算，他把屍體網上，放在網內，綁於船尾，準備拖返香港，但拖到半途，屍體竟然不見了，原因是網穿了。

另一艘蝦艇的艇主姓張，這艘蝦艇也在差不多的時間在上述地點操作，起網時，發現網中有一副桅燈，還有一塊嶄新的船舵，把這兩件東西帶返香港，張福銀一眼就認出船舵是自己漁船的，桅燈也在他底滿現刻着「MF二四三七」號的牌的字樣，於是他相信自己的漁船已經罹難，自己的家人也難有生存希望。

張福銀已向香港仔警署及水警報案，請有方當局注意調查。這艘漁船是張福銀前年向漁商借了一萬多元裝成的，昨晚他茫然說：「[illegible]自己也不知道[illegible]」

被撈回的一塊船舵，估計漁船已粉碎。（本報攝）

戶口統計進行已兩天 居民早作準備乃可免去麻煩

「本報訊」港九戶口調查自前日開始，迄昨晚正好兩日。兩天來，各區戶口統計員均已出動，港島、九龍、新界均有不少居民已經經過了初步調查。

據悉，兩天來戶口統計員登門訪問居民，進行調查，一般是順利的。這是由於許多居民看到報紙宣傳，有了準備，有的早已將戶各人的資料，填成了一目瞭然的表格，統計員一來，便拿出來，省卻了不少時間。只要戶口統計員稍加核對，便完成了初步調查；人口少的住戶，一般只需一刻鐘左右，人口多的也只需半小時左右。

尖沙咀區 扒手黨活躍 遊客失美金

「本報訊」昨日下午三時許，有名外籍遊客，在尖沙咀區被扒手扒去美金二千一百七十五元，事後警方曾在該區拘獲三個少年，但不獲贓。

這個遊客住在尖沙咀某酒店，昨日下午三時許他往[illegible]

大道中車禍 三婦人受傷

「本報訊」[illegible]

[illegible]

廖創興銀行

基礎穩固★信用昭著
服務忠誠★遠近稱譽
擴展營業地區、增設各處分行
「經營銀行一切業務」

歡迎開立往來戶口 ·· 服務週到利便顧客
歡迎接辦貿易工商業存款結算國內外匯及一切便利事項

首倡節約儲蓄、鼓勵增加資財

定期儲蓄
一年期週息六厘半

半年期週息六厘二五	三個月期週息六厘
二個月期週息五厘	一個月期週息四厘

活期儲蓄（週息三厘）半年復利
來往存款（週息一厘半）半年復利
防火防水防盜、保障財物安全
堅固保管箱（分大中小各種）歡迎租賃
婚姻喜慶、送禮大方
禮券（[illegible]）通供備

總行及各分行電話：[illegible]

金城酒家
香港皇后大道中一二四號
電話號碼本月廿五日起改爲
總機：四四三一六一
營業部：四四三三五〇

華資裕國
149, 153—159
分期付款
車衣機　收音機　電風扇
[illegible]
價

先慈郭母梁太夫人痛於公元一九六一年二月廿六日下午五時壽終東華東院積閏享壽七十有三歲兹擇於二月廿七日下午一時大殮二時半出殯[illegible]

孤哀子　以誠　[illegible]

女　[illegible]

孫男　[illegible]

孫女　[illegible]

泣啓

酒業商會 坑口鄉會
昨分別舉行團拜

【本報訊】港九中國酒樓商會昨晚假九龍大華酒樓舉行新春團拜，參加者踴躍，到會有理事長鍾昌，副理事長歐陽亦允、梅耀秋；監事長趙爛華，副監事長呂佳、鄭桂芬；總務主任何萬章，副主任梁杰民、丁國洪；財務主任朱細，副主任麥啓、龍彪；會計主任趙洛，副主任趙國南、黃洪；交際主任謝恩衡，副主任蘇財永、何池；調查主任謝勵余，副主任謝煒林、梁水；福利主任鄧潔，副主任鄧洋興、司徒榮；商務主任鄧陽江，副主任曾毓崇、陳志强；稽核招丁根，副稽核唐錦泉；理監事張俊烈、許松林、李蘭芳等及會員同人三百餘人，濟濟一堂，喜氣洋溢。首由全體理監事團拜，互祝生意興隆，並有電影、雜技、魔術及幸運抽獎等節目助興。九時開始聯歡會，席間理事長鍾昌致詞，恭祝同業新春快樂，至深夜盡歡而散。

【本報訊】坑口區鄉事會昨日舉行新年團拜及村代表會議，理民府官參敦義亦被邀參加。該鄉事會並設茶會共聚，互祝新禧。

在會談席上，官民雙方談到坑口發展與地方居民問題。近年坑口區新建別墅洋房如雨後春筍，在銀線灣路口有一座計劃興建的酒店，此外工廠亦有很多遷往，坑口之發展，坑口之船廠罐工廠，現進行闢地建廠者，有合德豐鋼鐵有限公司之廠房，及一間名依琉璃木廠。此等廠房規模頗大，而坑口當地鄉民是否能共沾受益，此一問題鄉民之意見頗多。

據悉：目前坑口已引起外人投資該處，不少鄉民土地（包括已填毀之村屋及不能耕植之耕地）常有外人搜購，即如相思灣一帶廿萬尺土地，投資者認為頗符理想，地價亦商議每尺值一元六角，但理民府當局以土地運用對未來發展問題所限，致投資者發生躊躇，未有交易。鄉民希望理民府發展坑口，不限於農地，照顧及民地之運用。又港府發展所用之土地徵收民地補償，希望並提高，甚勿能照目前投資者所出之價值估計。其次談到鄉民自行運用土地問題亦盼予方便，已填毀之屋宇迅速批准重建；至於希望建房屋由耕地轉屋地之手續及補償費顧及鄉民環境及經濟，事實上坑口區村落人口增加，家族眾多者屋宇不敷居住，而鄉村屋宇建設面積及高度（按鄉村屋宇限積七百尺、高廿五尺）限度，如家族子孫繁多，則限於不能建大屋而須建多數間，建築費值不化算，故有等鄉民認為，鑒於上述情形，地方發展使他們困難與不便，有則認為保持固有鄉村形式，更較自然。

坑口區地方發展 盼放寬土地使用

表展會場設汽水部
飲汽水者可能得表
大會已獲餽贈遊客手表百餘個

【本報訊】港九鐘表商會主辦第二屆鐘表出品展覽會開幕日期日益接近，大會為便利遊客，特在大會場出口處設立汽水部，由本港七喜汽水廠，按照市面價目供應汽水三角，供遊客場前往飲與品，大會方面為提高興趣，每日選出名表多隻，及各種香港鐘表出品，送贈遊客。凡在汽水部購飲汽水之遊客，均有獲贈世界各國名貴鐘表之機會。大會徵集部主任何榮高、副主任余汝偉、財務部副主任馮錦棠，連日來已分別向各大洋行、表行及本港鐘表工業製造廠徵集名表，各方已送出供大會餽贈遊客的名表百餘個及各類表鍊、表帶等數十條。遊表展之遊客，有表送，為香港居民不可多得的機會。

又：瑞士鐘表業石利洛機構總裁康維爾於昨日自瑞士乘搭P．A．A航機由日本轉程抵達本港。康氏此行目的，是攜帶世界聞名各種男女庄新型手表多款，來港參加第二屆鐘表業出品展覽會，此等名表，均是瑞士最新出品。大會主席謝柱祥、總務部長梁陸、盟相、徵集部長何榮高、余汝偉、審查部長馮冠堯、鐘部長朱國村、副公安部長廖啟鉛，副財務部長馮錦章，副公用部長葛羅克、陳臨當與及吳盧思偉、歐陸部各高級職員、石利洛洋行董事暨觀告公司代表等數十人，均赴機場迎迓。

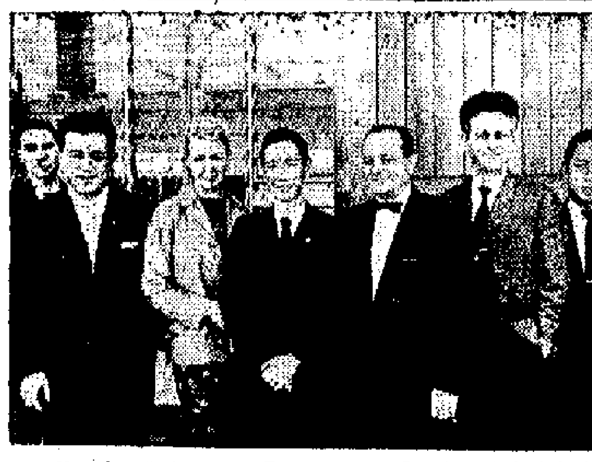
瑞士鐘表業石利洛機構總裁康維爾昨抵港，與歡迎者合照。

銀行華員婦女團
昨舉行美容講座

【本報訊】香港銀行華員婦女團昨日下午一時在會所舉行美容、儀態講座，到聽者數十人。

會上介紹了五種髮型——「青春」裝、「孔雀開屏」裝、「鳥冠」裝、「請不要忘記我」裝、「巴黎鐵塔」裝。分由中國銀行會超蘭、廣東銀行陳靜儀、華僑銀行伍惠嫻、中國聯合銀行楊靜霏、上海商業銀行周小茹等示範表演。化裝示範表演亦由楊寶琳擔任。主持化裝的霧段綺頌。

銀行華員會美容講座中楊寶琳作示範美容（本報攝）

西區婦女會
籌祝三八節
東區婦女會徵文明信稿

【本報訊】港九各大婦女團體，紛紛籌備慶祝「三八」國際婦女節。西區婦女會定於下月上午十一時，在會內舉行盛大慶祝會，並設茶會歡敘。東區婦女會為擴大慶祝，特舉辦公開徵文比賽，該會原定只限婦女界參加，但爲普及社會人士起見，男界投稿，尤表歡迎。明日截止收件。

鮮魚行總會昨團拜
總會及深市均選出新員

【本報訊】港九鮮魚行總會，昨日在會內舉行十二屆與十三屆理監事會交接儀式暨新春團拜，首由副理事長鄭金、正監事長王茂昌致詞，祝賀大家新年萬事勝意，身體健康，生意滔長，會務興隆。

該會日前複選結果如下：理事長唐飛，副理事長唐華、鄭金；監事長王茂昌，副監事長李志昌；各部正副主任為：總務曾佳、黎植圳、李志光，財務陳樞、冼柏、盧泰，組織黃喜懷、廖會聲、黃金榮，福利黃照、梁大、溫松，交際溫秋、陳泰、黃乾拜，調查何榮光，業務蔡相崗、冼炎、鄭杏、何榮民、吳木勝、迪卓榮、康榮方、金有、方和、姜照田，宣傳鄧俊、蔣康、晃柏。

又港九鮮魚行總會所屬深市鮮魚商俱樂部，第八屆職員經已選出，名單如下：執行委員會主任委員鄭正，副主任有江托，各組正副組長：總務陳森、沉麗，財務黃輝、姚協安，交際李書、黃偉强，組織陶…

中國酒樓商會春節聯歡，全體理監事合照。（本報攝）

中華攝影學會
昨晚會員聯歡

【本報訊】香港中華攝影學會一九六一年會員新春聯歡大會，昨晚在德輔道中廣東銀行禮堂舉行，參加會員及親友二百多人。聯歡會由下午六時開始，設有許多攤位遊戲，有幻燈片遊戲、露光顯影、猜照片主題遊戲、猜謎數字、猜閃光燈等遊戲，這些遊戲所有會員及親友都參加，特別是小朋友，更熱中於這些遊戲。小朋友很好，但是許多五分鐘都獲得了獎品，大約八時左右，參加者都到齊了，大家都站起來向新春拜年，接着由會中元老向各人派利是，凡到會者每人一份，個個笑哈哈。接着有歌曲、魔術等表演。十時許舉行聯歡聚餐，直至深夜始散。

該會並舉行了二月份黑白照片及彩色幻燈片評選，並頒發了去年度的會員作品獎。

又港九鮮魚行總會所屬東區鮮魚業商會，昨日下午二時舉行團拜，到有正副主任趙金、李成及各組正副組長與委員黃榮松柏、關榮、林汝寧、林洪、顧杏黃煜佳、黃忠、福利黃喜豐、鍾寶林、康樂陳觀錫、歐志細；監察委員會主委何強、委員黃金、黃細、鄧榕爾等與本。新有、陳木近、黃瑞、黃熾、鄧毅堅、關安、萬潤頻、湯桑鴻、黃漢、蔡培根、馬啓泰、呂大有及會員等百餘人。

第三屆新員就職
北角新村居民協會

【本報訊】北角新村居民協會第三屆理監事，於昨日在會所舉行就職儀式，由新當選任監事交接事宜後，隨舉行第三屆理監事會第一次聯席會議，出席者有理事長顧文斌，副理事長李石、馮仲源；監事長李中流，副監事長羅少南、李振和；理監事李永霆、陳梅…、梁于甯、黃以能、鄭偉、莫桂潤、石振光、馮溢仲、周榮芬、李傑章、馮新、陳昭祥、張天賜、夏金成、江裕昌、李漢翹、梅麗濤、羅毓榮、梅可繼、何汝偉、楊仕釗、陳鏡榮、胡敏瑩夫人、李才溢夫人、關伯雄等。

會中除報告事項外，決議加聘顧致平爲宣傳部副主任、陳鏡榮爲康樂部副主任、劉應、鄧天賜爲財務部副主任、鄭媛怡爲婦女部副主任、黃宇乾、鄭錦週爲宣傳部副主任、曾援羣爲中文秘書副主任。

社團動態

旺角坊會選出理事

▲旺角街坊福利會，於昨日上午十時半召開第九次會員大會，首先舉行新春團拜。會上，由該會理事長報告一年來會務概況，提勞樂超主持，選出理事部職員溫潤、圖澗樞、鄒伯周、黃頌標、羅樹坤、方滌處等一百〇一名，監事部職員洪偉民、陳金奐、關伯昌、羅環超等二十五名。

又議決：原則上接納促進該村福利，舉辦坊眾就業輔導事宜，交由區利部擬具計劃交下屆辦理。

廖氏宗會昨日就職

▲廖氏宗親總會，於昨日下午五時假座廣源酒樓三樓舉行第四屆理監事就職典禮，暨會員春節聯歡及敬老大會。主席廖植柱致詞中略謂：本會在本屆與會員一切福利為大前提，計劃開設學校及診療所等，到正加緊籌備中，以利會員宗親及幸學子。

織造商會定期聯歡

▲香港藥商織造總會，昨召開會董會議，決定本年度春節同人聯歡大會，定於下月五日假座大雅酒家舉行，會員同人參加，座券每位十元，可預先向會認領。

梁氏昨病逝 莊成宗岳母

【本報訊】莊成宗夫人郭秀卿養母，郭母梁氏於昨日下午五時病逝東華東院，移萬國殯儀館治殯，定今日下午一時大殮，二時半出殯，在該館大殮禮堂，下葬和合石墳場。

全體籌會討論，又則席成立外務聯絡小組委員會，推陳國輝為主任委員，黃明能、何汝偉、嶽金成、江裕昌、趙麗濤、嚴小組會乃爲發起，屬於理事會。

中醫師公會昨敬老
廿五耆英老而彌堅

【本報訊】港九中醫師公會昨晚在悅興酒家舉行新春聯歡敬老大會，會上大陽長生之術。理事長陳超邦致詞開會後，隨由會長伍卓琪頒贈紀念品給廿五名獲獎者，得人獲錦旗一枝。楊樹東等三人另獲贈「壽比南山」錦屏一個。會長伍卓琪在講話中引古證今，論述敬老意義。座上耆英，均屆七十高齡，然而各皆精神爽奕。儀式結束後歡聚行場並聯歡宴。

港九中醫師公會敬老聯歡，會長伍卓琪贈紀念品給老醫師楊樹東。（本報攝）

救助貧童遊藝節目
舞龍舞獅提燈盛會
廿七廿八兩晚舉行

【本報訊】本月廿七、八兩晚七時起，南華會球場內將有舞龍、舞獅和提燈盛會，這是華僑日報「救童助學」的遊藝節目之一，屆時並有明星歌唱等助興。

社團備忘錄

二月廿七日

新界鄉議局（上午十一時）舉行新年團拜，下午二時舉行會議。

五邑工商總會（正午十二時）山東街新會所開幕。

香港建造商會（下午八時）在英京酒家舉行會員大會、新員就職禮及春節聯歡會。

港九肉食職工會（晚間）在瓊華酒家舉行春茗團拜。

大埔七約鄉公所
昨討論改選問題

【本報訊】新界大埔七約鄉公所，於昨（廿六）日正午十二時舉行會議，討論改選工作及延長任期等問題。出席者有主席譚嘉猷，副主席翁秉、文伯恆及各委員等十餘人。

會議開始，首先討論改選下屆職員，該公所本（第八）屆職員之年期，將於下（三）月十八日屆滿，須進行下屆職員選舉，但下屆職員任期問題，按公所章程規定，每屆一任，須改選。但下屆參加大埔墟繁榮會之委員，與公會討論結果，決將下屆職員任期延長一年，即至一九六二年三月，以後仍照往例，每隔兩年一任。

並議決：改選委員提名者，每約可提名四人，限期下（三）月十一日截止。大埔七約鄉公所所組成之七約爲：大坑約、粉嶺約、船灣約、翕和約、林村約、樟樹約、汀角約。

又，昨日會議，對大埔墟鄉舉行街道報告謂，大埔墟新界有數條街道未獲成功。據當局解釋，於去年四月開始試申請安裝水喉，迄今仍未獲成功，主要原因是水源不足。該公所等問題，請當局解決此一問題，以免使地方發展無形中受阻。

爲貧童請命
學友社義演

【本報訊】學友社中西舞蹈研究社籌備團，為協助華僑日報主辦的「救童助學」運動，昨日上午十一時半在娛樂戲院舉行義演，全院滿座，氣氛熱鬧。

演出前，學友社負責人士介紹了該社及演出各項節目的意義，並由學友社人士提出香港兒童失學、疾病的嚴重性，希望社會人士都參加救助貧童的公益事業，更多的觀眾踴躍捐款來共襄善舉。節目精彩豐富，有中國古典舞、四小天鵝、採茶撲蝶舞、阿拉伯之舞、西班牙舞、浮士德魔鬼舞、新疆舞、花間彩蝶舞……

東方 新日開業 今請
古國烽煙 艷后情
"ESTHER AND THE KING"

中樂、草原舞、百合花園舞曲、寶火柴的女孩、客串節目有意大利土風舞、西班牙土風舞、撲克上風舞、拾穗舞、荷蘭舞和金瓶劍舞、…主演的「搶親劍舞」。

高陞大戲院即日起公演
工人業餘粵劇團
李覺 溫焚 梅芷 郭建民 潘華 歐陽德 演主員演劇
鐵定今晚隆重響鑼
七時半開鑼
工人劇團民間音樂聯演名曲
柳毅傳書
票價：由一元二毫至七元六毫止
訂座地點：大道西高陞大戲院 電話：四八八八三
即日開始定座
名劇當前 請早定座

今明最後
兒女情深

今天四院仍映
天山龍鳳劍
五岳山青，碎守神拳，威震江南！龍鳳雙劍，濺擦飛花，揚名天下！

片獎大演聯光國新
最後今明
婦唱夫隨

即日
百戰榮歸
迎彩鳳

英商在觀望 毛手套新訂單 寄來港尚稀疏

洋行接單不樂觀

【本報訊】去年港製毛手套輸英增加四成，但今年港商的接單情況則並不樂觀。據洋行人士說，現在本是英商訂購毛手套的季節，因爲港貨於四、五月份付船，運到當地後再轉交給販商，就差不多適入銷貨季節了。但英商現對訂貨持有觀望心理，故形成應落單而未落單的淡局。

去年九、十月間倫敦港口發生碼頭工潮，許多港製毛手套都臨時改運往其他歐陸港口起卸，工潮結束後才分批駁運返倫敦。但因駁運及起卸需時較久，這些貨物運英後，旺銷季節已經過去了。當時雖有些港貨改用空運方式趕及上市，但因空運費用比海運高得多，故英商買家出，亦賺不到錢。總的來說，去年冬季的毛手套銷路減退，存貨增厚，乃是造成現在英國入口商推遲落單的主因。因此，港商對今年毛手套輸英的接單情況多看淡。

據港府統計，去年首十一個月港製毛手套輸英，共有八十九萬五千打，比一九五九年同期的六十三萬一千打增加四成。同時，毛手套輸英的平均價亦已由每打十六元升至十九元以上。但去年十一月毛手套輸英只得二萬餘打，比前年同月減少六萬打，可見毛手套輸英的淡局，由去年底起已趨於表面化了。

英電筒買家到港 現正與廠家洽購

又悉，英國的一名電筒大買家，已於本月廿一日抵港，現正與廠家洽商訂購一年的貨物。他擬同大廠訂貨，但大廠則表示要加價才肯接單，而他尚未答應這一要求，故還要經過一番商磋，才可望有生意成交。

羊毛衫已成月下貨 貨商多再降價推銷

目前市上積存現貨不少

【本報訊】羊毛衫現已成爲月下貨，商人多將價格再度降低以求售。

據百貨商人說，農曆新年過後，羊毛衫已成爲月下貨了，商人爲了將存貨推出，近日紛紛將價格降低求售，例如有些女裝新款薄質羊毛衫，初上市每件售二十八、九元的，在農曆新年前已降爲二十五元，近日又再降爲二十一元至二十一元五毫之間；又如男裝普通貨地的羊毛外套，每件再比春節前跌四、五元。售價雖然降低了，但購買的人仍然不多，因爲需要添置新衣的多在春節前買了。

由於去年冬季羊毛衫銷路不如理想，致使目前被積存下來的現貨還有不少，其中以日本貨佔多數。

去年西方毛紡織品產量增加

【又訊】據外電報道，英聯邦經濟委員會說，一九六〇年西方世界的原羊毛消費量，增加了百分之二。

該委員會估計，去年第四季的羊毛消費量，比第三季增百分之五，但與前年同期比較，都略爲減少。

一九六〇年的消費總量，爲十九億九千八百萬磅，比一九五九年增三千七百萬磅。第四季的消費量爲四億八千七百萬磅，比第三季增二千五百萬磅，但比前年第四季則減三千一百萬磅。

毛紡織產品的產量也增加。去年毛條產量爲十二億一千六百萬磅，[illegible]

一家漂染廠去年蝕百萬

【本報訊】在漂染廠普遍賺錢聲中，去年由外商經營的一家漂染廠，據說還要蝕損逾百萬元，主要原因是經營不善，廠費支出浩繁有關。

據悉，去年下半年漂染廠加工的布疋是減少了的，但因印尼消期向港訂購漂染布匹，各廠生產一直保持忙碌。

上週末，江西粉絲以每擔一百六十元沽出二十餘件。新大灰紅棗每擔一百二十五元，北山大杏每擔八百三十元，各成交數件。齊島三級粉絲，以每擔二百零二元沽出數十包。

印尼索取棉布盤 只部分布廠接到

各廠所開實盤互有參差

【本報訊】棉布廠商表示，印尼客只向一部分布廠討取原色棉布實盤，所以印尼生意有落行，也不會大家都接到。

廠家說，由於各廠處境不同，布疋按盤價因而亦參差有別。例如銷法國西非的8×8粗織的原色粗布，用B級紗織的最近約有四十萬碼成交，其中一家洋行曾以F.O.B.每碼六毫七仙的價格訂到，但同時亦有訂成每碼七毫的。又如8×8粗織的原色B C級斜布，廠家每碼訂價有要二十八元五毫，但亦有二十八元的價格。

印尼仍少用自備外匯向星辦貨

【星洲二十四日航訊】印尼商人以自備外匯向星洲採辦貨物，仍躊躇不前。現正當印尼齋月貨物旺銷期間，而印尼商還不敢以上述外匯進行輸入活動。

據悉，印尼商人以自備外匯進行輸入貨物，手續頗繁。[illegible]印尼商人對於以自備外匯輸入成本甚高的貨品更不感興趣。

巴幼紗一批 經港銷曼谷

【本報訊】據港口紗商表示，在過去旬日內約有三百包三十二支巴基斯坦幼紗自此間轉銷曼谷，港方C.I.F.當地太子牌貨每包是一千二百三十港元。

由於有出口客扯購，太子牌三十二支紗市上存貨已少，拆家亦提升價每包一千二百元。

泰國棉紗新近沒有貨盤報來。已運到此間的二十支姐妹花牌貨，按每包九百二十元。

綠豆市穩

【本報訊】綠豆市穩。上週末，上海綠豆市成交數十噸，每擔三十三元五毫。現家口綠豆的港價每擔五十二元，續有成出。

國產白菜乾，今天照新價發售。各牌子貨新價如下：乙級飛馬牌每擔二百五十元，雙菊牌及綠岐江牌每擔二百六十元，雙鳳牌及火車牌每擔二百七十元，紅岐江牌、甲級飛馬牌、彩鳳牌及雙燕牌每擔三百元，第一牌每擔三百一十元。

香港進出口貨價統計

日期：二月十八日至二十四日

類別	比一九六〇年平均價額▲漲×跌百分比	比上期價額▲漲×跌百分比
總平均	▲3.81	▲1.24
五金	×6.37	▲0.24
工業原料	×1.01	▲0.16
紗布	▲1.14	×0.05
西藥	▲5.81	▲1.18
紙張	▲3.54	×0.04
出口貨	▲12.91	▲5.23

說明：香港進出口貨價統計，係根據九十八種進出口貨批發價格平均計算。（圖錶）

日本柏油紙 港商未訂成

【本報訊】港商前擬向日本補訂柏油紙數十噸，但因出價較低，故未有成交。

港製人造絲燈籠 錫蘭商扯去一批

【本報訊】港製人造絲燈籠，近來錫蘭商人向此間訂入一批，約值五千港元，運去供賀佛誕用的。四月份錫蘭有一個佛教節日。付船期定在三月份上半月。錫蘭商人擬訂貨一萬六千元左右，但因此間廠家已接到馬來亞較多的訂單，短期內不易趕製貨物供應錫蘭，故洋行只可接入三分之一的生意。這些燈籠現已有訂貨信用證寄到了。

瀝青紙銷路暢

商人紛向外地補貨

【本報訊】據商人說，自新春開市以來，瀝青紙大盤買賣活躍，連日均有不少貨成出。瀝青紙近日交投暢旺的原因，主要是在農曆年底前港九各處多數都補回些貨，新春開市後多要補手邊貨，加之最近天雨綿綿，用家需求增多。

最近瀝青紙銷路暢，而此間存底亦不多，故商人均紛紛向內地和日本補訂新貨。內地瀝青紙訂價仍屬平定，日本貨，如商人作大宗訂購，訂價則稍比前低些。聞說，近日有用家向日本補入八十磅瀝青紙二百餘疋，每疋C.I.F.香港爲十六元八毫，如訂購少量的每疋則爲十七元。

【又訊】上週英國訂價仍穩，八十磅貨每疋C.I.F.香港爲十七元八毫。

據紙商消息，上週港商曾欲向日本補訂柏油紙一批，當時此間洋行放盤每噸C.I.F.香港高要七十七英鎊，紙商僅肯回盤七十三英鎊，直至上週末日廠方已來電通知，此價不能接盤，最少也要七十七鎊，故未能成交。

上週末此間紙張市道平靜，外客無落行扯購，僅本地印刷廠商補入少量白報紙、道林紙和白打字紙等。

大木市價近日已回升

【又訊】本地用家復補貨，此間大木市價回升。近日洋行復有大木訂盤放出，港商多無興趣落單。

據大木批發商消息，本地用家自新春開市後，補貨活躍，大木大盤買賣轉多，而最近新貨運到不多，故市價多被叫起，如婆羅洲樂木每立方呎成二元二毫，山打根英木每立方呎成三元，以上成價比農曆年底前回升一分錢左右。

同一消息來源說，近日此間洋行復有山打根和婆羅洲大木訂盤放出，新訂價多比前略爲提高，婆羅洲樂木每立方呎C.I.F.香港爲一元二毫，山打根巴康木每立方呎爲二元四毫五仙，因訂價上漲，港商均無興趣訂購。

成衣塑膠製品 去年輸出續增

搪瓷皮鞋外銷減縮

【本報訊】根據港府公佈的數字顯示，去年香港產品輸出增加較多的，是成衣、人造花果、膠玩具、染色棉布及鋼窗條等，比前年減縮較顯著的，即是搪瓷製品及皮鞋。

去年各種港產成衣輸出貨值爲十億零[illegible]萬元，比前年增加[illegible]。人造花果[illegible]。

皮鞋去年輸出貨值爲一千三百七十三萬元，比前年減少九百七十[illegible]萬元。搪瓷器皿輸出貨值爲六千三百五十[illegible]萬元，減少六百七十[illegible]萬元。

部份米價繼續扳高

【本報訊】上週末正式開盤的入口米市價，[illegible]先後成出的食米只屬暹邏穩米，以每擔五十六元三毫成過五百包，其二爲泰國的青天和白米，以每擔五十二元成過一百二十包，[illegible]

猪油價扳高 豆油市道亦堅穩

【本報訊】食用油上週交投活躍，豆油及生油價格堅穩，豬油價格扳高。

上週末日本豆油現貨約成交百餘噸，其中「熊牌」每擔一百二十三元五毫，「朝日」每擔一百二十元。大連芝麻油現貨，其中十七桶每擔一百二十二元，其餘二十一桶每擔一百一十元，成交二十三噸。

國產豬油價格，本地商人上週購買數百箱。上週末的價如下：「鶴江」牌每擔一百二十三元，「和平鴿」牌每擔一百二十五元，「菊花」牌每擔一百二十元，「廈門」牌每擔一百一十八元，均比上週初升高了數元。

據油商估計，上週成交的食用油約一千二百噸，其中日本豆油約七百五十噸，花生油約二百四十噸，各地芝麻油約八十噸，美國豆油約二十噸。

港商手上的美國豆油，已在上週以每擔一百二十二元清盤。上週末，日本豆油有大約一百二十噸運到。據商人估計，本月內到港的日本豆油約有一千二百噸左右。他們認爲，正由於有這樣大的數量運到，港市日本豆油價格才保持穩定。目前港商對日本豆油進貨的市情看好。

台灣缺之原料 圓鐵新盤少來

【本報訊】最近台灣方面很少有圓鐵盤放來，近日運來的貨物，全是過去訂貨，這些訂貨到齊之後，來貨將進一步減少。

台灣圓鐵由去年十二月起便出貨大減，近日台方鐵廠先後有來港扯購廢鐵，[illegible]可見台灣需求廢鐵很殷，[illegible]

銀行歡迎短期存款

三個月利息多定爲五厘

對放款仍抱既審慎又放寬態度

【本報訊】春節過後，銀行對存、放款業務所抱的態度，依然沒有改變，在存款方面繼續歡迎短期的，在放款方面則仍抱審慎而又放寬的態度。

據銀行方面的人士談及，春節過後，銀行一切做法均很少改變。就存款業務來說，各銀行依然比較歡迎短期的，現時三個月、六個月的短期存款利息，好些銀行都已計至五厘，半年期的也只計至五厘二五到五厘半，個別的有萬至七厘。利息搞得如此高，可能不會長期支持下去的，如果長期存款付高息，將來利息降低時，銀行要繼續支付高息，在銀行方面是不利的。

[illegible]

港舊蔴包出口價升

比春節前每個漲一毫半

【本報訊】近日外地對蔴包的需求頗多，[illegible]

新貨訂盤續報高

[illegible]

日本三夾板 洋行停放盤

前訂貨亦延期付來

【本報訊】日本三夾板廠，最近多方已停止向港放盤。[illegible]

緬甸將標購 脚踏車輪胎

【仰光二十四日航訊】緬甸物資供應局將以投標方式大量輸入脚踏車輪胎。已通知有關入口商在下月五日以前將輸入品包括規格的價格寄交該局，參加投標。這批脚踏車輪胎可從英鎊區和[illegible]

加滙西德滙 買賣價調整

【本報訊】上週末加拿大滙和西德滙買賣價同時調整[illegible]

水泥市穩

【又訊】水泥市道，各貨價格多穩。[illegible]

去年增八百噸 馬錫砂生產量

[illegible]

一九六〇年全年香港對各地輸出入貨值統計（下）

（單位：萬元）

地區	進口貨值	轉口輸出	本地輸出
歐洲	七二、〇三〇	四、六七八	三三、五九〇
阿爾巴尼亞	—	—	—
奧地利	六六七	二	三八
比利時	八、五〇九	一、五八一	七二六
捷克	八五六	二	—
丹麥	一、〇八〇	一〇一	九八〇
芬蘭	五六八	六	二四
法國	四、五三二	三七三	六一三
東德	二六三	—	四
西德	一八、二九三	七〇〇	一〇、七〇二
希臘	三〇	三	一三七
匈牙利	一九	—	—
愛爾蘭	—	一六	一二四
意大利	六、五九〇	三八七	二、〇四〇
荷蘭	一一、三九〇	七四二	一、六一五
挪威	一、一四五	三四三	一、六一九
波蘭	五五〇	—	—
葡萄牙	一七三	二九	六二
羅馬尼亞	三九	—	—
西班牙	三三〇	二六	三一
瑞典	二、二五五	一〇六	三、三六九
瑞士	一四、三八五	二三三	三六四
土耳其	六	二一	一四三
蘇聯	二六四	—	—
南斯拉夫	七五	—	—
美洲	七六、〇八二	二、七六七	八一、六〇三
阿根廷	七五一	五九	八二
玻里維亞	—	七	七三
巴西	一、七一〇	四三	一四
智利	—	二四	三一九
哥倫比亞	三〇	三	三六二
哥斯達黎加	—	一	一三〇
古巴	三七	六一	一二七
多米尼加	九一七	二一	三二二
厄瓜多爾	五	[illegible]	[illegible]
法、荷屬西印度	六四	二五五	[illegible]
危地馬拉	—	三	[illegible]
海地	—	三〇	[illegible]
洪都拉斯	—	一	[illegible]
墨西哥	一二八	七九	[illegible]
尼加拉瓜	四三	二	[illegible]
巴拿馬	三二九	一三三	一、六三七
巴拉圭	—	二	[illegible]
秘魯	—	九六	[illegible]
美國	七二、〇四四	一、八二二	七四、五二四
烏拉圭	一五七	一	[illegible]
委內瑞拉	—	一七四	一、六一〇
非洲	五六三	一、七五七	五、五七〇
阿爾及利亞	—	一三	[illegible]
剛果	一	六	[illegible]
阿聯埃及地區	一三四	一三	[illegible]
埃塞俄比亞	二一	六	[illegible]
法屬赤道非洲	—	—	[illegible]
幾內亞	—	三	[illegible]
法屬西非	—	—	[illegible]
利比亞	—	六四	[illegible]
馬爾加什	二	二一	[illegible]
摩洛哥	—	二〇	[illegible]
葡屬東非	二〇〇	一、〇八〇	[illegible]
葡屬西非	—	二七	[illegible]
蘇丹	一九七	三〇	[illegible]
突尼斯	—	—	[illegible]
未列名非洲地區	二	四五九	[illegible]
大洋洲	二六八	一、七二四	九六三
美屬大洋洲	二一一	一、三八二	[illegible]
未列名大洋洲	五六	三四二	[illegible]
郵件包裹	一、九九六	—	[illegible]
總計	五八六、三六九	一〇七、〇四五	二八六、七二四

尚有電影廣告刊在第五版內

國泰四場·景星五場 最後兩天 切勿錯過
西廂記
越劇七彩巨片

都城·仙樂 片約鐵定 最後今明兩天 決不延期
南北和

國泰 景星 神花寶劍 彩色古裝奇情巨片 南方發行

百樂門 今天仍映 北國金尊記 七彩中文
利舞台 世界夜生活
娛樂 Come Dance With Me!
大華·樂聲 今天放映
普慶 寶劍屠龍 "Sword and the Dragon"
麗聲·皇都 今天仍映
新華·豪華 時勢英雄 CIMARRON

各輪載貨出口仍疏

—各線貨運均未恢復正常數量

·魯龍·

春節假期雖已度過，各輪出口載貨多未恢復正常，如上週四開往歐洲的「倉津九」，只載出五百噸貨物，比訂出艙位少三百多噸，比平日載貨數量少二百噸以上。將於今日開往歐洲的「維多利亞」輪，載出貨物只二百多噸。上週四開往南非、南美的「芝沙丹尼」輪，載出貨物只六百噸。上週二開往美國的「慶鋒」輪，去貨只有三百噸。以上各輪載貨，均落到正常的水平以下。

春節以後，不但港貨輸往歐、美、非洲減少，而且輸往其他地區亦多減少。除個別船隻開往東南亞口岸，因有先春節貨，載貨情況稍好之外，其餘開往遠、近程地區船隻，載貨均未恢復正常的數量。

每年春節過後初期，由港輸出貨物往往是減少的。因為在春節時期，內港工廠休假，假後復工的時間比較短暫，趕製不了大批貨物付運。在春節前的出品，絕大部分已付出。另一個原因是各輪為避免於春節到港，紛紛延緩航期，提早或延遲到埠，形成春節後的初期，來往船隻比較疏，在此時期內，經港轉口的貨物便比較疏了，為形成由港出口船隻，又沒有充分的轉口貨物載。

春節假期過後初期，出口輪船接貨困難，是常例。但過往每年到「入日」後，由於各行工業都已復工，出口船隻漸有較多的貨物接載。可是，今年情況已有了新的變化，「倉津九」、「維多利亞」輪等，都是「入日」後才開航的，儘管訂出的艙位不少，有些廠商雖然向船公司訂了艙位，到開航時却拿不出貨物付運。此種情形，目前仍有出現。據航商估計，今年假後接貨困難的時期，恐將比往年延長。原因是在春節前有許多工廠提早收市了，如塑膠廠和針織廠等，有些由尾禡起便收市了，其他各業工廠，亦多比往年提早收工。它們在春節前製好的貨物，絕大部分已於提前「年晚」前付出，沒有多大「年」後貨物。春節假期後，各廠雖已陸續開工，但今年製成的貨物，比往年少，大工業工廠，目前也只得八成到九成的工人開工，有些要等到元宵以後才開工，製造了的貨物比較少。此其一。其次，今年的廠家，目前接單情況不大好，去年所接的單子，早在年前已趕完了，一部分廠家現在的訂單，接到後，尚未有下訂單，因此，大部分就算已經開工的工廠，貨亦不大多。此外，亦有一些船的關係，在節前把航期延遲，使今後進出船隻可能較多。幾天來都有輪船開往美、歐洲、印度等，但目前的航運情形是船少貨少的現象，一時難以改變。據航商估計，要到二十日以後，貨源才能漸漸恢復正常。而今年貨物的暢旺時期，許多貨物已提早付出。

般利亞改明日進口 後天開日本

【本報訊】鐵行公司代理之「般利亞」輪，因航期改遲，於本月廿八日由加爾各答、吉大港、仰光和新加坡抵港，三月一日始開往日本。該輪在印、巴、緬甸已接滿大批貨物，直運日本，故在港只可收貨一百數十噸開行，並決定不收旅客。

又訊：泰山有限公司代理之「萬利」輪，定今日（廿七）由日本抵港。據船上來電稱，也過次收來貨物有五百噸，其中蔬菜佔二百噸。該輪明日將開往新加坡和印尼。

豐寧載貨六百噸 今開往星洲印尼

【本報訊】太古公司屬下之「湖北」輪，訂於今日早上十時開往曼谷，由港載出貨物五百噸。其中舊紡織機器佔四百噸，另一百噸爲雜貨。

又，該公司屬下之「豐寧」貨輪，定今日運往新加坡和印尼，由港載出貨物共六百噸，其中運往印尼的貨物佔一半。運往新加坡和印尼的貨物，仍以棉紗、棉布佔數較多。

海皇昨赴星 載貨千二噸

【本報訊】捷順公司屬下的「海皇」輪，昨天上午開往新加坡及檳城，約有一千二百噸貨物運出。其中有游泳衣、刀剪、竹器、瓷器、生菜、中文書、石棉、鋼鐵、雨衣、電筒、恤衫、內褲、膠帶及牙刷等。

港租船價未跟歐洲價格上漲

——奕山——

印尼以前向香港租用的船隻，近有月租延遲匯來的跡象。據說有些出租給印尼的船隻，至今已逾期三個月尚未收到租金。這比諸以往遲期一、兩個月付款的情況，顯然又更不順利了。

印尼的租船款項延遲匯來，原因雖未詳明瞭，但據港商估計，這是與印尼外匯情況不佳有關的。由於船隻租金被積壓，已使此間一些船公司遇到資金週轉的困難。因為有些船公司的寫字樓皮費及給出租船隻的船員工資，都是按期收到印尼租金來支銷的。

印尼現在仍是香港中、小型船隻的最大租家。據航商估計，由香港直接或經由新加坡租出給印尼的船隻，不下有三十艘之多。春節過後，印尼仍擬向香港租用一些一、二千噸的小型船隻。但一方面香港缺乏這類小船，另方面則因印尼的拖欠租金，遲遲未能談妥，故近日實際沒有什麼生意成交。

近幾個月來，歐洲方面的船價已提高，因爲有數十艘船已找到大租家，在年內都有一定的生意可做。但香港的船隻租價仍未能上升。主要原因是香港近期航線生意都不好，貨物運載亦屬低薄，有些航線是來貨多而去貨少（如金邊線與曼谷線），有些航線則是來貨少而去貨多（如新加坡、印尼線），遂使航商不敢冒險租用船隻行走。

但是，由於歐洲市場船租漲價及日本增購舊船返國拆卸的影響，現時國際市場上的舊船價已漲至每噸約十九鎊了，亦比春節前的每排水量噸約十八鎊七先令又漲了不少。看來舊船價上漲，早也會刺激到香港的船隻租價稍爲回升的。

此間一些專營出租船隻來維持業務的船公司，自一九五七年起即已陸續受到打擊，因爲至今航運仍無新生意的好轉跡象。但現在港府加租欲起無力，生活費用在增加的影響，船員工資已提高了，船隻的修理費也起落了多，船東至少也增多，他們在營業上，近來已有相當吃力。

近來一些航商要行走香港至金邊線，是因為這航線能夠運載生牛來港，每頭有百元以上運費，如一次能載數百頭，便可有數萬元收入了。也有一些船租用於曼谷—西貢—香港—日本線行走，租期約在半年以上，租船人的主要著眼點，是從曼谷載運生牛來港，以及直從日本載貨往西貢、曼谷。至於從香港載貨往日本，則只是「順手牽羊」的生意而已。因爲香港的廢鐵及豆子等往日本，每噸運費只爲廿五元及二十元。若租船來單走港—日線，可說是毫不化算的了。

泰米萬七包昨天運到港

【本報訊】據航商消息，去年香港開往新加坡、巴生港及檳城的公會船，共六百七十七艘次，運出貨物共一十八萬四百七十二噸。其中米、水泥、豆子、紙張、鮮果、菜、麥糠、鹹菜、果、蛋類及麵粉等共估四萬九千一百二十七噸，其他雜貨佔一十三萬一千三百四十五噸。

聯行的「美[illegible]」輪，明天開往曼谷。該輪昨天從曼谷到港，有下列貨物運來：米一萬七千二百六十包，沼牛三百九十頭，餅蛋三千一百四十箱，柚木枝三百零四枝，柚木把一千四百九十五把，燕窩二十二箱，茶葉二十八箱，淡菜一百三十四包，花生仁三十六十包，膠帶六十包，白豆四十包及竹蔗三十擔。

西方今年造船將比去年減少

英勞合造船登記所有此估計

【本報訊】據外電報道，英國「勞合造船登記所」預料，西方世界一九六一年的造船噸數將會比一九六〇年減少一百七十五萬噸。

據說，自從一九五八年以來，西方世界的造船業不斷下跌，造船噸數由一九五八年九百二十五萬噸，跌到一九五九年八百七十五萬噸，一九六〇年略爲超過八百萬噸。

據估計，一九六一年西方世界的造船噸數能跌到六百五十萬噸，即與一九五六年的噸數相同。

港航

港航	香港開	澳門開
德星	下午二時半	上午二時半
佛山	下午五時半（逢星期六下午三時往澳）	上午三時
澳輪 大來	中午十二時（明日及公衆假期開下午五時）	下午三時正

火車時刻表

九龍開	到羅湖	羅湖開	到九龍
上午6時37分	7時39分	上午6時32分	7時34分
7時44分	8時49分	7時18分	8時23分
9時05分	10時14分	7時57分	8時53分
10時20分	11時22分	9時05分	10時04分
11時39分	下午12時43分	10時32分	11時29分
下午12時42分	1時45分	11時35分	下午12時31分
2時15分	3時16分	下午1時03分	2時02分
4時13分	5時14分	2時23分	3時23分
5時30分	6時31分	4時21分	5時20分
6時48分	7時49分	5時38分	6時38分
8時15分	9時16分	6時58分	7時56分
10時	10時59分	8時23分	9時23分
深圳開	到廣州	廣州開	到深圳
上午11時26分	下午2時28分	上午7時30分	上午10時16分
下午12時45分	下午3時29分	上午8時10分	上午10時56分
下午5時	下午9時55分	上午9時40分	下午2時32分

入口船期預告

船	名	開來港口	月日	公司
壁星	STAR BELLATRIX	波斯灣新加坡	3月1	顯來
芝倫吉	GIESSENKERK	歐洲新加坡	3月1	渣華
宋尼吉	ZONNEKERK	歐洲新加坡	3月1	渣華
日隆丸	NICHIRYU MARU	婆羅洲	3月1	華盛
南京	NANKIN	澳洲	3月1	德行
威華朗	WAIWERANG	曼谷	3月1	渣華
丹地	M. M. DANT	美國馬尼拉	3月1	渣甸
馬來恰美利	BRADEVERETT	日本	3月1	顯來
東月	EASTERN MOON	日本	3月2	渣甸
嘉利賓	GARRYBANK	東南非	3月2	銀行
日令丸	NICHIREI MARU	日本	3月2	巴拉多
名倫山丸	MEIRINSAN MARU	神戶	3月2	東來
當娜奧叔拿	DONA AURORA	菲律賓	3月2	美邦
士打利奧	STRAAT RIO	南非南美	3月2	渣華
辿喇拿	SANANA	金邊	3月2	渣華
番陽	PO YANG	印尼	3月2	太古
漢陽	HAN YANG	曼谷	3月3	太古
佑賓	YEW BANK	日本	3月3	銀行
加提根治亞	CARDIGANSHIRE	英國新加坡	3月3	渣甸
溫拿利到	WONORATO	美國[illegible]	3月3	渣華
萬利	MAORI	日本	3月3	法郵
東謬	EASTERN MUSE	日本	3月3	渣甸
太平	TAIPING	馬尼拉	3月3	太古
麗沙馬士基	LEXA MAERSK	美國	3月3	捷成
四川	SZECHUEN	[illegible]	3月4	太古
巴士拉	BASRA	歐洲新加坡	3月4	寶隆
施賓馬士基	SVEND MAERSK	波斯灣印度	3月4	捷成
若島丸	WAKASHIMA MARU	婆羅洲	3月4	巴拉多
大科路加	TRAFALGAR	歐洲新加坡	3月4	多利順
廣西	KWANGSI	新加坡	3月4	太古
三鷹丸	MITAKA MARU	日本	3月4	天祥
邊和路打	BENALDER	英國新加坡	3月4	邊行
普利多祖士	POLYDORUS	英國新加坡	3月4	太古
文佗	MENTOR	馬尼拉	3月4	太古
芬吉利	FERNCLIFF	洛杉磯舊金山	3月4	多利順
日本熊	JAPAN BEAR	菲律賓	3月5	美輪
明和丸	MEIWA MARU	日本	3月5	[illegible]
飛雲	FLYING CLOUD	美國東岸新加坡	3月5	和[illegible]
第一金本丸	KANA MARU NO.1	日本	3月5	東方
歌獻	CORFU	倫敦新加坡	3月5	鐵行
芬浪	FERNWAVE	馬尼拉	3月5	多利順
富士丸	FUJI MARU	門司	3月5	太平
多富恰美利	DOLPHEVERETT	日本	3月5	顯來
皮利亞士	PELEUS	日本	3月6	太古
上海丸	SHANGHAI MARU	日本	3月5	泰山
古力治總統	PRES. COOLIDGE	美國日本	3月5	總統
克利夫蘭總統	PRES. CLEVELAND	美國馬尼拉	3月6	總統
山朝丸	YAMAASA MARU	日本	3月5	萬國
邊古治	BENCLEUCH	英國新加坡	3月6	邊行
路易萊斯	LOUISE LYKES	美國[illegible]	3月6	[illegible]
興立	HENRIK	山打根	3月6	多利順
靜岡丸	SHIZUOKA MARU	日本	3月6	天祥
君川丸	KIMIKAWA MARU	新加坡	3月6	太平
忌連安	GLENEARN	日本	3月6	渣甸
秋田丸	AKITA MARU	日本	3月6	天祥
健龍丸	KENRYU MARU	日本	3月7	東方
民洋丸	MINYO MARU	日本	3月7	太平
寶漢	PO HANG	曼谷	3月7	[illegible]
山陽丸	SANYO MARU	日本	3月7	東方
西杜士	CITOS	澳洲	3月7	天祥
雷恩士丹	RAVENSTEIN	日本	3月7	捷成
阿京城丸	BUENOS AIRES MARU	[illegible]	3月7	東方
赤倉山丸	AKAKURASAN MARU	新加坡	3月7	東來
泗水丸	SURABAYA MARU	日本	3月7	巴拉多
香港熊	HONGKONG BEAR	舊金山	3月7	美輪
士打麥哲倫	STRAAT MAGELHAEN	日本	3月7	渣華
墨爾本丸	MELBOURNE MARU	日本	3月8	東方
東泰	EASTERN ARGOSY	馬尼拉	3月8	渣甸
第八東西丸	TOZAI MARU NO.8	日本	3月8	東方
湖南	HUNAN	神戶	3月8	太古
寮國	LAOS	日本	3月8	法郵
錫蘭	CEYLON	歐洲新加坡	3月8	太平
廣東	KWANGTUNG	新加坡	3月9	太古
三隆丸	MIRYU MARU	日本	3月9	洛士利
坦笳谷	TRAVANCORE	馬尼拉	3月9	太平
邊域基	BENVRACKIE	英國新加坡	3月9	邊行
加拿大郵	CANADA MAIL	菲律賓	3月9	顯來
芝朴	TJIPONDOK	日本	3月9	渣華
多寶多	TROUBADOUR	洛杉磯舊金山	3月9	多利順
英加蘭	CLARA JEBSEN	仰光	3月9	[illegible]
萬德	VARDA	菲律賓	3月9	[illegible]
法蘭西斯域	FRANCISVILLE	美國	3月10	多利順
那利佑美利	NOREVERETT	曼谷	3月10	顯來
堅士丁巴基	KRISTIN BAKKE	加拿大美國馬尼拉	3月10	[illegible]
高倫	KOLN	歐洲新加坡	3月10	捷成
台勒總統	PRES. TAYLOR	美國	3月10	總統
芬吉崙	FERNGLEN	洛杉磯舊金山	3月10	多利順
赫打馬士基	HERTA MAERSK	日本	3月10	捷成
宗島丸	MUNESHIMA MARU	東加拿大日本	3月11	巴拉多
芝萬宜	TJIWANGI	澳洲日本	3月11	渣華
海利帝	HALLDIS	新加坡	3月11	多利順
瑪莎巴基	MARTHA BAKKE	西美洲馬尼拉	3月11	[illegible]

出口船期預告

歐洲線

船	名	開往港口	月日	公司
埃沙高	ISARCO	意大利	3月1	天祥
萬利	MAORI	歐洲西班牙	3月5	法郵
皮利亞士	PELEUS	歐洲	3月6	太古
靜岡丸	SHIZUOKA MARU	利物浦鹿特丹漢堡	3月6	天祥
古力治總統	PRES. COOLIDGE	馬賽熱那亞	3月6	總統
邊和路打	BENALDER	英國漢堡	3月7	邊行
天奇利	TANCRED	馬賽鹿特丹漢堡斯德哥爾摩	3月8	多利順
阿京城丸	BUENOS AIRES MARU	倫敦漢堡	3月8	東方
牛吉	NIJKERK	歐洲	3月8	渣華
雷恩士丹	RAVENSTEIN	歐洲	3月8	捷成
忌連安	GLENEARN	英荷西德	3月8	渣甸
邊古治	BENCLEUCH	英國	3月8	邊行
歌獻	CORFU	倫敦	3月9	鐵行
寮國	LAOS	馬賽熱那亞	3月10	法郵
寶高達	BOGOTA	鹿特丹漢堡熱那亞	3月10	寶隆
哥倫布城	CITY OF COLOMBO	倫敦漢堡	3月15	銀行
民德利	MANDALAY	馬賽鹿特丹漢堡斯德哥爾摩	3月15	太平
亞拉斯特士	ADRASTUS	利物浦格拉斯哥	3月16	太古
蘇律	SURAT	倫敦歐洲	3月17	鐵行
刁多	TUDOR	安特衛普漢堡奧斯陸	3月18	多利順
加提根治亞	CARDIGANSHIRE	倫敦漢堡鹿特丹	3月20	渣甸
普克總統	PRES. POLK	熱那亞馬賽那不勒斯	3月21	總統
邊域奇	BENVRACKIE	鹿特丹倫敦漢堡	3月21	邊行
百僧士泰	BAYERNSTEIN	馬賽安特衛普漢堡	3月21	捷成
力打依路	NEDER EBRO	漢堡鹿特丹安特衛普	3月24	渣華
忌連舒路	GLENSHIEL	倫敦鹿特丹漢堡	3月24	渣甸
鐵力富	TRIGLAV	歐洲	3月29	[illegible]
錫蘭	CEYLON	安特衛普鹿特丹漢堡	3月29	太平
普利多祖士	POLYDORUS	利物浦	3月30	太古
邊萊路	BENLOYAL	漢堡鹿特丹利物浦	3月31	邊行
文尼斯祖士	MENESTHEUS	倫敦漢堡	3月31	太古
祈辣	CHITRAL	倫敦	4月4	鐵行
北佐祖士	PATROCLUS	利物浦格拉斯哥	4月6	太古
高倫	KOLN	馬賽安特衛普漢堡	4月8	捷成
忌連祿	GLENROY	英荷西德	4月8	渣甸
邊和力治	BENVORLICH	西德荷蘭	4月8	邊行
亞倫士吉	ARENDSKERK	意法荷西德	4月8	渣華
大科路加	TRAFALGAR	法比荷挪威	4月8	多利順
奧蘇華	ORSOVA	倫敦	4月10	鐵行

印·巴·中東線

船	名	開往港口	月日	公司
埃沙高	ISARCO	孟買喀拉蚩	3月1	天祥
福洋丸	FUKUYO MARU	科倫坡	3月2	巴拉多
東月	EASTERN MOON	加爾各答吉大港	3月4	渣甸
東謬	EASTERN MUSE	加爾各答	3月5	渣甸
麗沙馬士基	LEXA MAERSK	孟買	3月5	捷成
萬利	MAORI	孟買喀拉蚩	3月5	法郵
三鷹丸	MITAKA MARU	加爾各答吉大港	3月5	天祥
明和丸	MEIWA MARU	科倫坡	3月6	[illegible]
皮利亞士	PELEUS	孟買	3月6	太古
靜岡丸	SHIZUOKA MARU	蘇彝士	3月6	天祥
古力治總統	PRES. COOLIDGE	科倫坡孟買喀拉蚩	3月6	總統
山朝丸	YAMAASA MARU	科倫坡孟買喀拉蚩	3月6	萬國
秋田丸	AKITA MARU	中東	3月7	天祥
邊和路打	BENALDER	孟買	3月7	邊行
長良丸	NAGARA MARU	孟買	3月8	天祥
牛吉	NIJKERK	孟買喀拉蚩	3月8	渣華
忌連安	GLENEARN	孟買	3月8	渣甸
天奇利	TANCRED	孟買喀拉蚩	3月8	多利順
雷恩士丹	RAVENSTEIN	科倫坡孟買	3月8	捷成
阿京城丸	BUENOS AIRES MARU	孟買喀拉蚩	3月8	東方
健龍丸	KENRYU MARU	加爾各答	3月8	東方
邊古治	BENCLEUCH	孟買	3月8	邊行
墨爾本丸	MELBOURNE MARU	科倫坡孟買喀拉蚩	3月9	東方
歌獻	CORFU	加爾各答	3月9	鐵行
寮國	LAOS	蘇彝士	3月10	法郵
寶高達	BOGOTA	蘇彝士	3月10	寶隆
哥倫布城	CITY OF COLOMBO	孟買	3月15	銀行
民德利	MANDALAY	孟買喀拉蚩	3月15	太平
拉惹	RAJAH	吉大港加爾各答	3月16	[illegible]
亞拉斯特士	ADRASTUS	孟買	3月16	太古
蘇律	SURAT	孟買喀拉蚩	3月17	鐵行
刁多	TUDOR	孟買喀拉蚩	3月18	多利順

東南亞線

船	名	開往港口	月日	公司
埃沙高	ISARCO	馬尼拉新加坡	3月1	天祥
金馬	KUDA MAS	印尼	3月1	源源
福洋丸	FUKUYO MARU	新加坡檳城巴生	3月2	巴拉多

（續左出口船期預告）

船	名	開往港口	月日	公司
濟州	CHEJU	曼谷	3月2	[illegible]來
喜佛	HERVAR	山打根	3月2	多利順
北海	PAKHOI	新加坡印尼	3月2	太古
大順康	TAISEUNHONG	金邊	3月2	順昌
日隆丸	NICHIRYU MARU	古晉詩巫	3月2	[illegible]
曉生	HEW SANG	山打根	3月2	渣甸
馬來恰美利	BRADEVERETT	曼谷	3月2	顯來
成洋丸	SEIYO MARU	馬尼拉	3月3	東方
威華朗	WAIWERANG	曼谷	3月3	渣華
名倫山丸	MEIRINSAN MARU	新加坡	3月3	東來
日令丸	NICHIREI MARU	新加坡曼谷	3月3	巴拉多
渣華郵	JAVA MAIL	印尼	3月4	顯來
東月	EASTERN MOON	新加坡檳城	3月4	渣甸
佑賓	YEWBANK	新加坡	3月4	銀行
萬利	MAORI	馬尼拉西貢	3月5	法郵
東謬	EASTERN MUSE	新加坡檳城	3月5	渣甸
三鷹丸	MITAKA MARU	新加坡檳城	3月6	天祥
明和丸	MEIWA MARU	新加坡檳城	3月6	[illegible]
靜岡丸	SHIZUOKA MARU	新加坡	3月6	天祥
上海丸	SHANGHAI MARU	海防	3月6	泰山
皮利亞士	PELEUS	新加坡	3月6	太古
古力治總統	PRES. COOLIDGE	西貢新加坡檳城	3月6	總統
達那	DANA	曼谷	3月6	順昌
山朝丸	YAMAASA MARU	新加坡檳城	3月6	萬國
廣西	KWANGSI	新加坡印尼	3月7	太古
秋田丸	AKITA MARU	新加坡	3月7	天祥
民洋丸	MINYO MARU	金邊	3月7	太平
邊和路打	BENALDER	新加坡	3月7	邊行
天奇利	TANCRED	新加坡	3月8	多利順
忌連安	GLENEARN	新加坡	3月8	渣甸
雷恩士丹	RAVENSTEIN	新加坡	3月8	捷成
阿京城丸	BUENOS AIRES MARU	新加坡	3月8	東方
山陽丸	SANYO MARU	新加坡	3月8	東方

汕頭·上海·天津線

船	名	開往港口	月日	公司
東美	EASTERN MAID	上海天津	3月2	渣甸
番陽	POYANG	上海	3月6	太古
羅士蘭	ROGGEVEEN	中國	3月6	渣華
錫蘭	CEYLON	上海	3月9	太平

基隆·釜山·日本港口線

船	名	開往港口	月日	公司
般利亞	PURNEA	日本	3月1	鐵行
埃沙高	ISARCO	釜山日本	3月1	天祥
丹地	M. M. DANT	日本	3月1	渣甸
壁星	STAR BELLATRIX	日本	3月1	顯來
百僧士泰	BAYERNSTEIN	日本	3月2	捷成
東美	EASTERN MAID	日本	3月2	渣甸
樂生	LOKSANG	日本	3月2	渣甸
南京	NANKIN	日本	3月3	德行
當娜奧叔拿	DONA AURORA	日本	3月3	美邦
成都	CHENGTU	日本	3月4	太古
加提根治亞	CARDIGANSHIRE	日本	3月5	渣甸
文佗	MENTOR	日本	3月5	太古
馬烈馬士基	MARIT MAERSK	日本	3月5	捷成

非洲線

船	名	開往港口	月日	公司
名倫山丸	MEIRINSAN MARU	西非	3月3	東來
佑賓	YEWBANK	東非	3月4	銀行
萬利	MAORI	卡薩布蘭卡	3月5	法郵
山陽丸	SANYO MARU	西非	3月8	東方
士打麥哲倫	STRAAT MAGELHAEN	南非	3月9	渣華

美洲線

船	名	開往港口	月日	公司
維珍尼亞丸	VIRGINIA MARU	美國	3月1	巴拉多
丹地	M. M. DANT	美國	3月1	渣甸
當娜奧叔拿	DONA AURORA	美國	3月3	美邦
馬烈馬士基	MARIT MAERSK	美國	3月5	捷成
文佗	MENTOR	美國	3月5	太古
飛雲	FLYING CLOUD	美國	3月6	和[illegible]
克利夫蘭總統	PRES. CLEVELAND	美國	3月6	總統
佐賀丸	SAGA MARU	美國	3月6	洛士利
日本熊	JAPAN BEAR	美國西岸	3月6	美輪
芬浪	FERNWAVE	美國東西岸	3月6	多利順
君川丸	KIMIKAWA MARU	美國東西岸	3月7	太平
士打麥哲倫	STRAAT MAGELHAEN	南美	3月9	渣華
松盛丸	SHOSEI MARU	加拿大美國	3月9	東來
休士頓丸	HOUSTON MARU	美國	3月9	東方

澳洲線

船	名	開往港口	月日	公司
彰德	CHANGTE	澳洲	3月2	太古
東方榮	EASTERN GLORY	澳洲	3月3	[illegible]
廣西	KWANGSI	南太平洋	3月7	太古
西杜士	CITOS	澳洲	3月9	天祥
東方	EASTERN	澳洲	3月13	鐵行
堅士丁巴基	KRISTIN BAKKE	西澳洲	3月13	鐵行
芝萬宜	TJIWANGI	澳洲	3月16	渣華
安慶	ANKING	澳洲	3月18	太古
亞羅士	AROS	澳洲	3月25	天祥

今日明日出入口船隻

今日入口船隻

船	名	開來港口	停泊地點	公司
和星	STAR ARCTURUS（上午十時）	日本	A8	顯來
海興	HAI HING（下午一時）	日本	B17	多利順
潛鋒	PIONEER MOOR（下午八時）	紐約	A	美輪
維珍尼亞丸	VIRGINIA MARU（上午十時）	日本	A3	巴拉多
赫信士泰	HESSENSTEIN（上午九時）	日本	A1	捷成
克山尼	KISHNI（中午）	上海福州	油蔴地	華夏
曉生	HEW SANG（上午十時）	山打根	B23	渣甸
武德吉道	MODJOKERTO（上午十時）	歐洲	A10	渣華
萬利	VENTURA FELIZ（下午）	日本	油蔴地	泰山

今日出口船隻

船	名	開往港口	停泊地點	公司
漢士馬士基	HANS MAERSK（下午）	新加坡印尼	B13	捷成
維多利亞	VICTORIA（上午十時）	新加坡意大利	九龍倉碼頭	天祥
春光丸	SHUNKO MARU（中午）	西貢曼谷	B11	太平
四川	SZECHUEN（下午五時）	曼谷	[illegible]	太古
豐寧	FENGNING（下午）	新加坡印尼	B12	太古
飛剪	FLYING CLIPPER（下午）	基隆釜山日本美國	A12	和[illegible]
奧勒岡郵	OREGON MAIL（下午）	日本美國	A7	顯來
顯生	HIN SANG（上午十時）	婆羅洲	九龍倉	渣甸

明日入口船隻

船	名	開來港口	停泊地點	公司
明天丸	MEITEN MARU	日本	A	東來
樂生	LOK SANG	加爾各答新加坡	B	渣甸
埃沙高	ISARCO	意大利	九龍倉碼頭	天祥
濟州	CHEJU	釜山日本	B	[illegible]來
施賓馬士基	SVEND MAERSK	波斯灣	B	捷成
東美	EASTERN MAID	新加坡	A	渣甸
般利亞	PURNEA	加爾各答新加坡	九龍倉碼頭	鐵行
三河丸	MIKAWA MARU	新加坡	A	天祥

明日出口船隻

船	名	開往港口	停泊地點	公司
柯利根丸	OREGON MARU	美國	A16	太平
羅士蘭	ROGGEVEEN	西貢	B18	渣華
德寶路	TOBOA	新加坡西南非	A6	[illegible]
海興	HAI HING	曼谷	B11	多利順
僑航	CHIAO HANG	高雄	油蔴地	大信
福清	FUCHING	仰光科倫坡	油蔴地	中太
顯榮	PROMINENT	曼谷	油蔴地	[illegible]
邦斯維	BRONXVILLE	舊金山	A19	銀行
赫信士泰	HESSENSTEIN	新加坡歐洲	A1	捷成
潛鋒	PIONEER MOOR	紐約	A15	美輪
萬利	VENTURA FELIZ	新加坡印尼	油蔴地	泰山
亞圖美頓	AUTOMEDON	倫敦漢堡鹿特丹	A9	太古
邊連尼	BENRINNES	歐洲	A4	邊行
民尼可	MINIKOI	新加坡歐洲	A2	太平
亞積士	AJAX	新加坡英國	A11	太古
和星	STAR ARCTURUS	新加坡科倫坡印巴	A8	顯來
芬岱	FERNDALE	西貢	九龍倉碼頭	多利順

截郵時間　今日空郵（星期一）

中國大陸 上午十時　日本 上午九時
泰國、東埔寨、中東、埃及、非洲、英國、歐洲、老撾、馬來亞、北婆羅洲、印尼 中午十二時
菲律賓、越南、澳洲、新西蘭 上午十一時
瑞士、南朝鮮、沖繩島、夏威夷、美國、中南北美、加拿大 下午六時

平郵
中國大陸 上午十時
台灣、伊朗、伊拉克 中午十二時
菲律賓、北婆羅洲、荷蘭 下午二時
澳門 下午一時、四時、六時

明日空郵（星期二）
中國大陸 上午六時　日本 上午八時
[illegible]

平郵
[illegible]

輪船停泊處

[illegible]

「克山尼」S.S. "KISHNI"
由上海、福州來，
約於二月廿七日中午抵港，泊油蔴地。
請貨主人從速來本公司辦理提貨手續。
華夏企業有限公司啓

大順康 S.S. TAISEUNHONG
三月一、二日落貨　二日下午開行　直往金邊
華新 S.S. DANA
三月五、六日落貨　六日下午開行　直往暹羅
貨客請向本公司接洽
順昌航業有限公司啓

邊行輪船公司 BEN LINE
邊淨尼士輪 "BENRINNES"
直往利物浦、倫敦、鹿特丹、漢堡
邊行輪船公司啓

「萬利」S.S. "MAORI"
直往小呂宋、西貢、孟買、北非及歐洲
三月三、四日落貨　五日下午開行
法國郵船公司啓

源源企業有限公司
金馬輪 M.V. KUDA MAS
二月廿六日到港　三月一日開行
直往新加坡、印尼

第一中央汽船船期 THE FIRST CENTRAL SHIPPING CO. LTD.
萬利 S.S. "VENTURA FELIZ"
二月廿七日落貨　廿八日下午開行
直航：星加坡、耶加達、巨港
代理：泰山有限公司啓　永通公司
上海丸 S.S. "SHANGHAI MARU"　由日本到港，前赴海防

中國乒乓球選手在歷屆世界錦標賽中

「新華社北京二十六日電」由六十四名男、女運動員組成的中國乒乓球隊，已報名參加本屆（第二十六屆）世界乒乓球錦標賽。這是中國乒乓球隊第五次參加這個傳統的世界性比賽。

一九五三年，在布加勒斯特舉行第二十屆世界乒乓球錦標賽時，我國男、女乒乓球選手第一次出現在世界乒乓球壇上。這屆比賽共有十五個國家和地區的乒乓球協會的代表隊參加，其中男子有十四個隊，女子十個隊。我國男、女隊在團體賽中都取得了分組第四名。男子隊曾經擊敗了被[illegible]一九五二至一九五三年[illegible]一級隊的[illegible]第三輪。其他四個單項比賽中，有的在第一輪就[illegible]，男子隊被國際乒乓球聯合會評為二級隊第[illegible]名，女子隊被評為二級隊的第[illegible]名。

一九五四年在倫敦舉行的第二十一屆和一九五五年在荷蘭烏得勒支舉行的第二十二屆世界乒乓球錦標賽，我國沒有派選手參加。

一九五六年，我國乒乓球選手重返世界乒乓球壇，參加了在東京舉行的第二十三屆世界錦標賽。在開幕的第一天，由王傳耀、姜永寧、岑淮光[illegible]組成的我國男子隊以五比二的[illegible]。男子隊在第二場比賽中[illegible]以五比四擊敗了[illegible]。在世界乒乓球運動方面[illegible]有相當地位的美國隊，獲得了分組第二名。最後，我國男子隊在參加這個錦標賽中，我國女子隊在參加比賽的全部八個[illegible]，名列第六。我國已有男子單打、女子單打[illegible]等三項比賽進入了最後的十六名的比賽。根據這屆比賽的結果，國際乒乓球聯合會由原來的一級隊第十名升為第六名；女子隊也由原來的二級隊第三名升為一級隊的第十一名。

一年以後，我國男女乒乓球選手又到斯德哥爾摩參加了第二十四屆世界乒乓球錦標賽，並取得新的成就。我國男子隊在團體賽中，每場都以五比零的絕對優勢分別擊敗了[illegible]，並以五比二贏了分組的「種子」隊——實力堅強的[illegible]隊，以全勝的戰績奪得了小組第一名，同日本、捷克斯洛伐克、匈牙利隊一起進入了決賽。最後在爭奪決賽權時，以一比五敗給了日本隊。在這場比賽中，我國選手王傳耀曾以二比零擊敗了一九五六年世界男子單打冠軍荻村。

我國女子隊在女子團體賽的分組比賽中，也獲得全勝，每場都以三比零的優勢分別擊敗了[illegible]，並以三比一分別擊敗了「種子」隊[illegible]，進入最後的錦標爭奪戰。但在決賽時，我國女子隊以〇比三負於日本隊、以二比三輸給了羅馬尼亞隊，獲得世界第三名。國際乒乓球聯合會這次評定我國男子隊為一級隊第四名，女子隊為一級隊第三名；我國選手王傳耀、孫梅英也分別被評為世界第七名男、女優秀選手。

一九五九年在西德多特蒙德舉行第二十五屆世界乒乓球錦標賽時，我國選手第一次參加世界性比賽的容國團，在單打中連闖幾關，接連戰勝了世界乒乓球好手日本的星野、匈牙利的別爾切克、西多等，取得了世界冠軍。引人注意的是，在進入男子單打前八名的選手中，我國選手就佔了一半。其中除容國團外，還有王傳耀、莊家富和楊瑞華。此外，我國女選手[illegible]，在男子、女子團體賽中，我國男、女隊都獲得了小組第一名。男子隊在爭奪決賽權時，以三比五敗給了匈牙利隊，獲得了世界第三名；女子隊在決賽中[illegible]，也獲得了世界第三名。最後，我國男、女隊都被評為一級隊第三名。另外，我國男選手[illegible]名，女選手[illegible]名被評為世界前十名優秀選手。其中容國團、王傳耀、莊家富和楊瑞華分別被列為第一、第[illegible]位男子優秀選手；女選手丘鍾惠和孫梅英分別被列為第[illegible]位女優秀選手。

東方雷煥璇（左）離門迭出，羅國泰（右）隊長在底線傳球中路，羅國泰（右）躍起頂上攻功，首次打開紀錄。（本報攝）

四一之比淘汰東方
東華一跳兩級
銀牌準決賽周四強已產生三強
偌大港府球場觀衆竟不足一萬

昨天在港府球場舉行的甲組特別銀牌足球複賽，實際輸赢之東華以四比一淘汰東方，晉入準決賽周，四强已產生了三强。上場的乙組比賽，結成以一比三被東方淘汰出局，到場觀衆僅得九千餘人，門票收入一萬七千餘元。

甲組之戰，東華林錦榮[illegible]下，勤于戈，司徒森沿邊疾進，埋門勁射，曾煥璇接側正搶。五分鐘，宋文中路叩關，皮球越楣出界。此時，雙方互有攻勢。十一分鐘，東方反撲，劉繼照底線傳出，劉瑞華因動作過慢，六分鐘，高保强從容將球救出。東方攻勢仍盛，惜劉瑞華、宋文等先後失機，未能打開勝利之門。廿分鐘，司徒森犯規，姚卓然將劉球傳中，曾煥璇救球不著，羅國泰在右邊伺機衝前一頂，皮球彈柱入網，東華打開紀錄。廿八分鐘，但[illegible]

[illegible]

東華：黃志光、吳偉文、何應芬(?)、羅國泰、姚卓然、高保强、林錦榮、劉繼照、北、陳志剛、劉儒、宋文、何應(?)、曾煥璇、司徒森、吳添來、方志才、劉志霖

東方：[illegible]

九巴四比三克空軍
法定時間打成各三平手
加時劇鬥始分勝負

花墟昨夜甲組銀牌複賽，觀衆二千多，鬭過一百一十分鐘搏鬥，九巴在驚濤駭浪反敗爲勝，以四比三淘汰空軍，進入四强之列。

空軍昨有超水準演出，鍾士、查路頓、伯格圖頂腳踢，成骨幹，有大[illegible]；後防則死纏爛打，[illegible]有可勝之道，三比一領前後，因過早退守，且有門將羅斯活受傷，影響實力，終致功敗垂成。

九巴雖苦戰勝，在個別球員失常，先後戰；且因久未出賽，[illegible]

[illegible]

譯意風

純陽祖伯

五五波

「五五波」與「六四波」同樣意思。前者各出五成之力，即係未盡全力之波；「六四波」即有大小，唯王之利，但[illegible]無題，即見輸贏也。

打波要盡力而爲，未盡全力，即係例，賭都有得坐也！快而按據事實，未必盡然，既無他，止法嚴，行法嚴，後不外人情而已。決賽唯恐其你，或者嚷疾官來盡全力之際，便是個人[illegible]有怕矣！

閒話足壇

虎聲

大題大做

足總昨天公佈出五千元賞格來招人舉「蠱惑」之級，可見對於[illegible]，已有決心。

使人感到詫異的是：李文傑收到的十多封匿名信和另外兩個球迷出面揭供資料，是否沒參考的價值都沒有？

如所周知，賞錫彬失臉案，警方就是祇據一個匿名而深入調查而偵到的。

臭氣薰天

雙東戰後，執法球證馬士頓車大呼「垃圾」。

此言不差，可惜就是少了一名清道夫。

也是道理

港府球場四比一的戰果都是東華一腳包辦，東方並未開齋。

相是打出「球來」來了，啱啱番粒攞翻得住自己哉！

招人舉報蠱惑
足總懸賞五千

足總昨天發出通知，[illegible]邀請賭波之特別小組定於三月二日（星期四）下午六時在港府球場館召開會議，調查有關二月十九日第一聯賽對九巴一場比賽中，據某報指出在該場比賽之前曾有過「割盤」之事，比賽結果之成績在賽前早已有了安排等情，爲進一步瞭解內幕起見，特出賞格五千大元，如有任何人士能向該小組提供消息，證實該場比賽中之不正當行爲與任何球員或有關人士有關係者，即可獲得此項獎金。揭供資料者可與下列各足總委員會晤。各委員姓名及通訊處錄下：

李文傑——高路甯律師樓，德輔道中十號九樓（?），電話二七七三〇、七六八四七。

賈偉——香港球會大廈十樓，電話三八〇九一。

夏利士——九龍彌敦道五〇六號十樓(?)，電話六四七七七。

[illegible]路政府東房，電話七〇二三一。

梁兆綿——摩地道公司（嘉咸街），電話二七九五二。

陳璞樹——皇后大道中香港大廈（?）四〇五三二九。

[illegible]（政府合署），電話九三六五五。

[illegible]（東區華人體育會），電話七四六九四。

▲[illegible]

劉老座自認當衰
洋球證大呼垃圾

▲昨日港場「雙東」之戰，東方何大黑最爲活躍，看他飛身撲球，全場奔跑，賣力非常。

▲劉志霖演出「渾身解數」，在上半場廿五分鐘和下半場三分鐘時，先後兩次用手把球放進門內，叩關，適逢旁門左道不能叩關，結果一一判決「手球」。

▲陳志剛和林錦榮是老友記，一次兩人互撞，林錦榮背部吃了個「蝕」，後來他又在老友一番。

▲上半場結束，東方輸了兩球，賽後研究原因，劉志霖認第一球是門將之錯，第二球則是劉儒太「匪」，撥也說：「波起上來，有個波入」。

▲埋單計數，東華以四比一勝東方；但所入五球都是東華射入的，因最後一球乃是高保强入他自己龍門之故也。

▲當場執法之洋球證馬士頓在散場時[illegible]

實力陣容

九巴：[illegible]

空軍：[illegible]

乒乓球賽話舊

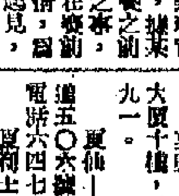

印度是亞洲區先驅者

前面說過，印度是亞洲區最早加入國際乒聯的國家，當然也是亞洲區最早參加世界錦標賽的國家。第一屆印度隊在[illegible]中，與英國隊並列亞軍；但以後，她的戰績卻每下愈況，第二屆即降落到末位（共八隊參加）；一直也再無作爲。

一九五二年第十九屆錦標賽在印度孟買舉行時，日本首次派隊參加，贏得了女子考比倫杯冠軍、男子單打冠軍（佐藤博治）、男子雙打冠軍（藤井則和、林忠明）及女子雙打冠軍（西村登美江、楢原靜）。這是亞洲乒乓運動員第一次給予歐洲好手的重大打擊，第一次從歐洲名手中搶到光榮的稱號。

此後，日本的乒乓球運動開展得更爲蓬勃，在一九五四年的廿一屆起，迎頭趕上，優勢出現在世界乒壇。上屆（即一九五九年，第廿五屆），中國選手容國團以後來居上的姿態，搶得了已爲日選手連獲四屆之男子單打冠軍。

早期世賽多歐洲隊

在亞洲乒乓球運動還未開展、好手還沒出現之前，世界乒乓運動的中心長時期在歐洲，尤其是匈牙利、捷克、羅馬尼亞和英國，更可以說是歷年執世界乒壇之牛耳。

翻開一下世界乒乓球錦標賽的歷史，便可知道上述兩點說法之不謬。自第一屆至第十二屆，亞洲地區只有印度一隊參加，到第十三屆時增加了巴斯坦(?)一隊，第十八屆時，又增加了越南一隊；中東地區，埃及到第十一屆才派隊參加。美洲方面，最早參加者爲美國——第九屆，再以後才有巴西、阿根廷等隊參加。從這一個情況來看，最初的世界乒乓球錦標賽，實際上與歐洲賽無大差別；當然，比賽多數排在歐洲各國舉行，亞、美、非洲等國家，有些因爲路途遙遠，旅費不足而自動放棄，但主要的原因還是乒運在這些洲的國家中開展得不夠普遍、水準不高。

匈隊掄元次數最多

在過去二十五屆的世界錦標賽中（一九四〇年至四六年因戰事暫停），日本是近年來才崛起的勁旅，在這以前，男女團體錦標除了一九三七年落在美國隊手中外，其餘均爲歐洲隊伍所得，計匈牙利男子隊獲得十一屆冠軍；捷克男子隊六次，女子隊三次榮「居」；英國、奧地利男子各勝利一次；羅馬尼亞女子隊五度掄元；英國、德國女子隊亦各兩次名居榜首。以下是歷屆團體賽的盟主：

年份	屆別	男冠軍	女冠軍
一九二七	第一屆	匈牙利	（未設）
一九二八	第二屆	匈牙利	（未設）
一九二九	第三屆	匈牙利	（未設）
一九三〇	第四屆	匈牙利	（未設）
一九三一	第五屆	匈牙利	（未設）
一九三二	第六屆	捷克	（未設）
一九三三	第七屆	匈牙利	（未設）
一九三四	第八屆	匈牙利	德國
一九三五	第九屆	匈牙利	捷克
一九三六	第十屆	奧地利	捷克
一九三七	第十一屆	美國	美國
一九三八	第十二屆	匈牙利	捷克
一九三九	第十三屆	捷克	德國
一九四〇——一九四六年（暫停）			
一九四七	第十四屆	捷克	英國
一九四八	第十五屆	捷克	英國
一九四九	第十六屆	匈牙利	美國
一九五〇	第十七屆	捷克	羅馬尼亞
一九五一	第十八屆	捷克	羅馬尼亞
一九五二	第十九屆	匈牙利	日本
一九五三	第二十屆	英國	羅馬尼亞
一九五四	第廿一屆	日本	日本
一九五五	第廿二屆	日本	羅馬尼亞
一九五六	第廿三屆	日本	羅馬尼亞
一九五七	第廿四屆	日本	日本
一九五九	第廿五屆	日本	日本

（二）·司馬倫·

大戰前夕
傑志猛練

港地球場大呼「垃圾！」[illegible]的是什麼，心照可也。·孔武·

傑志球員昨日在跑馬地球場操練了三個鐘頭，以備應付明日再戰南華。晚上，義賣生在金魚涌乘興會招待各球[illegible]

草地網球賽 今單打八場

公開草地網球賽今日單打八場在木球場舉行，下午五時一刻開始。秩序表：

一場典型的褪色大戰

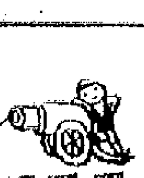

[illegible]

東方重蹈門將不穩覆轍
東華得勝並非表現奇佳

[illegible]

·敦文·

明天足球

甲組銀牌：東華勝東方 四比一；九巴勝空軍 四比三

乙組銀牌：東方勝揚威 三比一；[illegible] 二比〇；[illegible] 九比〇；[illegible] 四比〇

聯館會今開會

壽山墟國舞蹈

賽銀鑽年聯歡

南華勝美水兵

昨日壘球聯賽

[illegible]

中國廣州梅記酒廠出品 玫瑰露酒 甜味芳香·濃郁而甘

上海佛慈藥廠出品 佛 九補大全十 調經補血 治產後病

中國天津達仁堂出品 海馬補身丸 治：[illegible]

遺失聲明

膏腰摩 代傳有均房藥大各 強身壯腰·鎮痛風濕

解除痛苦好良機

中國跌打 陳公石 公開中國醫術秘方 功特效藥物

潘柏撰 熱病 虛弱 痛症 咳嗽 再版預售三元 潘柏

幸福大廈 分期付款

大元置業有限公司

北京同仁堂出品 銀翹解毒片

中醫 黃國榮

讀者郵購 本報代客訂購

中華書局

明新花店 電話 48108

大公報分類廣告 每天二元 小字十六個（六行）

歡迎刊登本報廣告 請撥電話 四八一〇八

闊銀幕怎樣拍攝的

和「皆大歡喜」攝影師董紹泳一夕談

王沐蓮

「乜乜體」優點在那裏？

肥人不宜拍寫鏡

往下為什麼會……曲？

娛樂

史賓沙德里西將主演宗教片

穿了戲服的溫雯

談談溫雯的唱工

——看工人業餘劇團的紅排

譚伯葉

畫面構圖傳網勳

元宵新班有如花燈

有些添食有些重組

綺菲

張瑛人情味更濃

一日一星

一句俏皮話構成的喜劇

——談「擒鳳求凰」

(The Marriageo Go-Round)

影談

舒眉

一切為了「銀紙萬歲」

趕拍「銀紙萬歲」演員導演全部罰企

銀色花絮

閱禍

芝齋

兩朝公主

忽庵

一、黃山走馬闖新塲　宋卿何人闖故主

小說林

二十　貞元真功

初連劍

杜光庭

一四五：折回呂綸如鄉裏

春泥

喜重逢

(三四七)

怎樣學吹簫？

潘劍聲

百花隨筆

橫吹謂之笛，直吹謂之簫，一般稱為洞簫。廣東人對於簫與笛，統稱之為簫，這裏為了從俗，亦稱為簫。

我國在兩千年之前就已經有了簫這種樂器。吹簫的方法，說難不難，說易不易；論各種樂器，它也是易學難精的一種。廣東人說：「千日二弦百日簫」，外省人也有一句諺語：「千日笛子百日簫」，笛子只要一五更及隔鄰呼叫（爭氣），使用花指（指法），吹得旋轉、嘹亮，悅耳，恐怕亦非千日可能成功。

下面所談的有關簫的幾個問題，可供一般「吹友」，尤其是初學的同好者參考、研究。

簫是用竹管做成的。一支簫共有十二個孔，最前一個是「吹孔」，其次一個是「膜孔」，以下六個是「按指孔」（發音孔），尾部四個，兩前兩後，是「調音孔」，亦稱為「穿繩孔」，即是除了起調節音作用之外，同時還可利用它來穿繩懸掛（簫管也有只有十個孔而沒有最尾部之兩個「調音孔」的。洞簫之第六孔則在簫背之後面）。

簫之所以能夠發音，是通過吹孔把氣灌進簫管之內，使管內的空氣柱受到震動。吹簫不用簫膜（譬如用紙領簫紙）也可以吹得響，但發音暴燥，極不好聽；有了簫膜，才能發音嘹亮。因此，簫吹得動聽與否，與簫膜關係極大。

初學吹簫，首先要求吹得響，其次才講到發音（主要是響音）嚴實，絲毫不能「漏風」，若有「漏風」，吹出來的聲音便不準，或者根本無法吹得響。因此，在按孔時，要用手指第一節的指肚，才能按得嚴嚴且實；懂得按孔之後，第二步才能求其運用手指的開合變音。膜孔之下的六個孔，可以分為兩組，其次序是由下倒數算起，即是六孔之中，由簫尾部分算起為第一二三孔，謂之下組；四五六孔，謂之上組。一般是左手拿上組，大拇指托在簫身的下面，食指按第六孔，中指按第五孔，無名指按第四孔，小指則放在簫的身上起着穩定的作用。右手拿下組，大拇指放在簫身下面，食指按第三孔，中指按第二孔，無名指按第一孔，小指的作用與左手同。

[illegible]八度，另一個音來；如果吹得好，還可以多吹出兩三個音。一般簫指為低音之「5」；循此而上，到第六孔便是「4」。但要吹出第六孔這個「4」音，並不是六指全開，而必須緊按第二孔與第五孔才成。關於發音的變化，這裏是無法說得詳盡的，初學者有了人家指點，自能懂得運用。

簫的六個按指孔，除了變音之外，還可以變調，在一支簫子上一般可以吹出下面四個調：(一)「D調」（小工調），六個孔全按上發音為「5」；(二)「C調」（尺字調），六個孔全按上發音是「2」；(三)「G調」（正宮調），六個孔全按上發音為「1」；(四)「A調」（乙字調），六個孔全按上發音是「6」。這是比較複雜而深邃的吹法，普通能吹一種「C調」（即簫指「5」）的也就勉強可以了。簫的六個按指孔的距離是一樣的，吹起「半音」來比較困難，因而變調也不簡單。

要把簫吹得好，要講究「風門」、「口風」和「口勁」。從兩唇間吹出氣來的空隙叫做「風門」；從「風門」吹出的氣叫做「口風」；利用兩唇與兩頰的肌肉來控制「風門」的大小與「口風」的急緩叫做「口勁」。這三者有直接關係，缺一不可。至於如何「運氣」，也是一個大問題，這就要講究呼吸的方法。吹簫的呼吸與平時的呼吸不同，吹簫需要大量的氣（但並不要很大的力），吸進來的氣又不能一下呼出去，必須要懂得適當的控制。為了這，便得利用腹式（橫隔膜）的動來作控制的方法，好處是能吸進大量的氣而在演奏時得以「吞吐」自如；亦即是運用丹田之氣。因此，吹簫的姿勢便不能不加以講究。簫如獨奏適用「立式」，要分開兩腿來支持體重，胸要挺，腰要直，切忌彎曲。合奏或伴奏適用「坐式」，上身也要挺直，兩腿分開，切忌把一隻腿架在另一隻腿之上。因而這樣都將使肚子受到壓力而妨礙了丹田之氣的運用。

簫的竹管以較老的為好，最好是黃色的簫；綠黃色的簫較嫩，容易走音，甚至破裂。簫管是否準確，要看第一孔到第六孔的距離和第六孔與吹孔的距離是否大致相同。聲音不準的原因，有時亦與簫管上端的木塞子位置不妥有關。簫管的高低，關係到簫管的粗細、長短與按指孔的大小，細而短，按指孔小與孔間距離較近的發音必高，否則就比較低。簫管上下的粗細要均勻，凡是一頭粗一頭細或兩頭細中間粗的簫都不能用。

簫膜之選擇是十分重要的。凡是過寬、過厚和顏色發黃的都是老膜，發音因而不亮；過窄或顏色特別白的是嫩膜，發音鬆，且有沙沙的雜音。必須選擇一些寬窄適中、摸起來相當薄，而且有透明的感覺的一種蘆膜。貼膜時，簫是鬆的，膜紋要橫；但膜紋不要過大，否則吹出來的聲音就會破碎。

吹簫的主要技巧是運氣與指法，其中包括了「折音」與「顫音」；也得利用舌尖，有所謂「單吐」與「雙吐」之別，學起來，並不容易。至於指法，亦即是「花指」的運用，抑有賴於長期鍛鍊，然後才能「熟則生巧」。

印尼華僑斥胡適

玉冰

寫過上半部「中國哲學史大綱」；上半部「中國白話文學史」的胡適，近幾個月來很受佛教徒及佛教研究者的斥責，因胡詆佛經、佛教談理、佛教法師生平不符事實。中有位印尼華僑為文斥胡說：「昔古人嘗說：『國家將興，必有禎祥；國家將亡，必有妖孽』，中國不幸生出個胡適，竟將其祖宗所遺傳下來的文學，經典，倫理，佛法，一併加以破壞，甚至還高談什麼女子問題，貞操問題，有意大張其詞，唯恐中國不亂。可見其實為狂妄無比，有心作亂，天理人情，所不容誅。」據說，胡曾向人表示，到台灣後打算把「中國哲學史大綱」及「中國白話文學史」下半部寫出來，也正為此目的，可是從佛教研究者的反應看來，胡研究的成績並不高明。

紙袋牛奶

「給我來兩包紙袋牛奶！」不久後，這句話就要成為羅馬尼亞人的一句日常用語了。目前，羅馬尼亞食品機器製造工業科學研究所正在設計一種特殊的機器，以便大量生產「紙袋牛奶」。

……技師按了一下電鈕，從兩個滾軸裏徐徐滾出一條紙帶和一條聚合乙烯膠帶。專門的機器把這兩種帶子連結在一起——內壁是聚合乙烯膠，外壁是紙，並製成紙袋。這時另一種機器就向紙袋灌注牛奶，然後通過電焊機再把袋口封好。這樣就出現了一隻隻裝着牛奶的紙袋——「紙袋牛奶」。

這種自動機器一小時內可出產三千六百份半公斤裝的紙袋牛奶。

紙袋牛奶便於運送，由於紙質堅韌和有不透氣、與空氣隔絕，因此它可以不怕打碎，也可以保藏得久些。（阮組）

人物

關於鄧之誠先生

司馬恭

讀玉冰先生的「鄧之誠的遺作」一文（刊二月八日「大公園」），才知鄧先生死於一九六〇年一月。玉冰先生文說：「鄧之誠於去年正月病故北京，卒年八十有六，上月適為其周年忌……及中華二千年史，解放後均重印過。」玉冰先生說鄧先生卒年八十有六，此說似未可信。鄧先生是光緒十三年丁亥（公元一八八七年）出生的，到一九六〇年謝世，最多不過七十三歲。一八八七年生之說，是一九三七年日本人在華調查名人事略，輯成「中國人名鑑」（外務省情報部出版）所載的，大都根據被調查的人自開的履歷。就算鄧先生以多報少，也不會少報十多年的。廿五年前我在北京和他相識時，他只不過五十左右的年紀。

鄧之誠先生字文如，江寧人，但生長在四川，說得一口四川官話。[illegible]

……燕京大學、輔仁大學任教授，而以在燕大之歷史系講師，仍是蔡元培的歷史系講師。後來又任燕京大學、輔仁大學史教授，而以在燕大之時為最久。

日寇發動太平洋戰爭，翌日即圍燕京大學，拘捕反日的教職員，鄧之誠亦名列其中。凡一百四十日。他在獄中備受種種苦楚，後來他在「南冠紀事」一書詳記其情，這裏不贅述了。（解放後出版的一部「桑園讀書記」，也自敘其經過。此書猶尚可買到。）

鄧之誠先生的古典文學修養甚深，駢文也寫得相當好，又善鑑別古董，所以有「骨董瑣記」之作。他未搬入燕大宿舍居住之前，住在北京城內，屋中時時擠滿了學生，執經問難，與時就撮酒飯，請學生痛飲。他的酒量雖不宏大，但半斤白乾也不稱醉，尤其是酒後……

[illegible]

……人，鄧他貫游文與家，人之後，又再搬中文號外國人。林損被胡適擠出北大，鄧之誠在家中畫酒安慰，林損三杯落肚，當然又是罵胡適。鄧之誠也參加。

玉冰先生說鄧之……

「生前所著有骨董瑣記、骨董續記」云云，其實還有「骨董三記」，不過於一九五五年七月，北京三聯書店替他出版「骨董瑣記全編」（北印五千冊，六百五十六頁，巨著也），其「出版者說明」有云：「骨董瑣記」八卷，「骨董續記」四卷，各於一九二六年及一九三三年曾由作者印行，「骨董三記」六卷則在一九四一年脫稿付排，但未出版。本書從前人別集及筆記中蒐輯若干材料，對於考證古物、記述史事，有一定用處，故現將此三種合為「骨董瑣記全編」，由作者略予修改，並加翻印，以供歷史研究者參考。

「骨董瑣記」……新版是一般人讀本。他的遺著除上述外，尚有整理後付印的「乙丙日記」，是汪梅村記他在太平天國天京時的事，乙卯是公元一八五五年咸豐五年，丙辰是一八五六年。這是一部研究太平天國史事的好材料。

鄧之誠先生為人極熱心而富正義感，一九二七年張作霖當了北京的國民黨政權，派兵入東交民巷，搜查蘇聯大使館，又將李大釗等人拘捕，被捕者有大學生若干人，鄧先生見義勇為，不以此騷擾拘捕，邀同燕京大學諸教授營救，但李大釗等終被殺害。一九三七年北平淪陷時，鄧先生又再進行營救活動，才將北大女生孫祥偈等人救出。他這種義勇行動實令人欽敬。

怪哉！

史復

盧蒙巴死了，全世界都震動，據說，美國總統肯尼迪也很為「震動」。初時還覺得有些奇怪，想不通他何以也會「震動」起來，後來卻明白了，這大約是有先見之明的緣故。

這些「震動」的人們為這個死訊震動之後，馬上就行動起來。一夜之間，從非洲到亞洲，從歐洲到拉丁美洲，從剛果的首都到聯合國的所在地，從聯合國大門外到大會堂之中，都有人憤怒示威，不但有怒吼，而且有怒打。

挨打的是比利時的使領館，比利時是殺害剛果的老牌，挨打的是份內的事。

但是，和比利時使領館一起挨打的，還有美國的使領館和美國在海外的其他機構，這就有些怪了。

尤其怪的是，美國挨了這些打，居然不敢怎麼出聲，難道他們也認為這一回真是該打的麼？

不管怎麼樣，這卻令人恍然，肯尼迪之所以「震動」，正是良有以也，原來他已經預料到美國要挨打的。難怪有人說肯尼迪比艾森豪威爾聰明。

這一些，是別國的人打美國，在美國，還有美國的人屬自己。

加丹加的殺人者是不許人家去開查盧蒙巴的死狀的，他們如果不是毀屍滅跡，總應該曾為死者舉行了「葬禮」吧，當然，都有可能，卻是談不到的，他們已經在生前對這位剛果的民族英雄極盡其無禮侮辱之能事了。

如果他們不肯，或者而然，還不要緊，而且，全世界善良的人們都在向盧蒙巴致敬禮呢。而又是怪事，舉行葬禮的卻是美國人，是紐約黑人區黑皮膚的美國人。

和美國官方比較起來，這正應了一句中國的老話：「禮失而求諸野」。

這些黑皮膚的美國人，一邊哀悼，一邊怒斥，挨罵的有比利時殖民主義者、聯合國、哈瑪舍爾德，還有白宮，他們美國的總統府。這也有些怪吧，美國的人罵美國自己。

還有怪的呢，[illegible]

這一件又一件的事情，[illegible]……這一切，難道就不怪麼？正是有了這一切的怪在先，才有那一切的怪於後。

怪哉、怪哉！肯尼迪是聰明人，他應該懂得這怪誰的。

·名局選評·

惠頌祥先何順安勝

（一九六〇年全國象棋賽對局）

何順安　居榮鑫評註

[illegible]

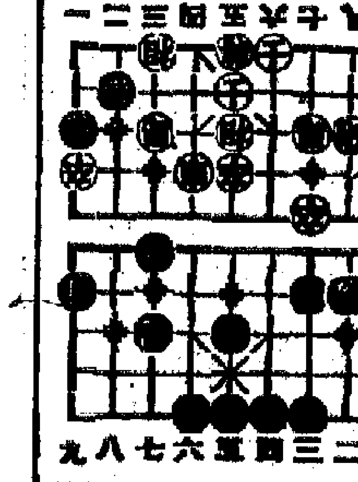

緬甸的姑娘

何潤

緬甸的女人大都外出工作，靠自己的本領生活。一般說來，她們和一雙手，維持一家的[illegible]

玉游集

高唐

阿壽奇遇記

人不可貌相

散花女俠

梁羽生

第八回：勦寨相逢伏兵驚破膽　揮山會魔女淚海走英豪

[illegible]

自由談

池澍秋

十　黝村留客

[illegible]

小說林

三　湖上美人

[illegible]

太陽黑炙

[illegible]

憶人日記

是日也　長人過份緊張

[illegible]